الأسواق

يومية سياسية اقتصادية شاملة

١٥٠ فلسا — ٣٦ صفحة

الطلب الحق مع العدد

ALASWAQ JORDANIAN BUSINESS DAILY - TUESDAY - FEBRUARY 1 -1994 NO (179) vol.2 AMMAN - JORDAN

الثلاثاء ٢٠ شعبان ١٤١٤ هـ - الموافق ١ شباط ١٩٩٤م - العدد (١٧٩) - السنة الثانية ، عمان - المملكة الاردنية الهاشمية

الحسين يزور كرواتيا الخميس لتفقد قوات حفظ السلام الاردنية

كرواتيا - زغرب - من عماد عبد الرحمن

اكدت مصادر الامم المتحدة العاملة على حفظ السلام في العاصمة الكرواتية زغرب لـ «الأسواق» ان جلالة الملك الحسين القائد العام للقوات المسلحة الاردنية، سيقوم يوم الخميس المقبل الثالث من الشهر الحالي بزيارة تفقدية الى قوات حفظ السلام الاردنية التابعة للامم المتحدة والمتواجدة في كرواتيا.

وسيكون في استقبال جلالته لدى وصوله الى قوة الحماية الاردنية العاملة في كرواتيا الفريق اول الركن عبد الحافظ مرعي الكعابنة، رئيس هيئة الاركان المشتركة، واللواء الركن غازي الطيب قائد قوة الحماية الدولية في كرواتيا.

البقية ص١٢

الحموي: ملح المخابز حسب المواصفات

«الأسواق»

اوضح السيد عبدالاله الحموي رئيس نقابة اصحاب المخابز العامة ان (الملح) الذي تم طرحه مؤخرا في المخابز هو من نوع جيد ومكرر تكريرا حسنا، مشيرا الى ان (الملح) السابق والذي تم سحبه من المخابز هو (ملح) لم يكن مكررا بطريقة جيدة وكان قادما من احد المصانع المحلية، وكان يحتوي على شوائب واحجار ولا يصلح للاستعمال في انتاج الخبز.. مما توجب ارسال كتاب الى وزير التموين لاتخاذ اللازم، حيث استدعت الوزارة صاحب المصنع الذي تعهد بتبديل كامل الكمية التي تم توزيعها على المخابز، وتعهد كذلك

البقية ص١٢

صفحة 5 — اسماء خريجي الجامعة الاردنية في نهاية الفصل الدراسي الاول

صفحة 6 — جمعية المصدرين الاردنيين تخطط لدخول اسواق الخليج مجددا

صفحة 6 — ١٠٧ ملايين دولار ارباح البنك العربي عام ٩٣

صفحة 10 — «الاسواق» تنشر تفاصيل اتفاق التعاون بين منظمة التحرير واليونسكو

صفحة 11 — مصر تنصح الدول العربية بعدم الغاء المقاطعة لاسرائيل

الحسين يعزي بوفاة التلهوني والحسن تقبل التعازي بالفقيد

● موكب تشييع الفقيد التلهوني

عمان - بترا - بعث جلالة الملك الحسين رسالة الى السيد احمد اللوزي رئيس مجلس الاعيان معزيا فيها بوفاة ابن الوطن البار المرحوم بهجت التلهوني عضو مجلس الاعيان.

وقال جلالة الملك الحسين في الرسالة ان ذكرى المرحوم التلهوني ستعيش معنا دائما عندما نستذكر مختلف المراحل في حياة الاردن.

وقد تقبل سمو الامير الحسن نائب جلالة الملك ولي العهد وآل الفقيد التعازي من ابناء الاسرة الاردنية الواحدة بوفاة الفقيد.

وتم تشييع جثمانه الطاهر الى المقابر الملكية وسط مراسم جنائزية.

كما تقبل سمو الامير الحسن التعازي بوفاة المرحوم العين التلهوني من وفد مجلس الشعب السوري.

وتقبل سمو الامير الحسن التعازي من ابناء الاسرة الاردنية الواحدة بوفاة اللواء الركن الطيار عوني بلال الذي جرى تشييع جثمانه الطاهر امس في المقابر الملكية وسط مراسم جنائزية عسكرية.

(تفاصيل ص٣)

المجرم سرق ملفا يحتوي على قصاصات من الصحف اللبنانية

لبنان يعمم اوصاف قاتل الشهيد المعايطة ويؤيد مشاركة الاردن بالتحقيقات

■ المجالي استقبل وفدا لبنانيا والشرع عزّى

استقبل الدكتور عبد السلام المجالي رئيس الوزراء امس وفد وزارة الخارجية اللبنانية الذي نقل تعازي لبنان باستشهاد المرحوم نائب المعايطة المستشار في السفارة الاردنية لدى لبنان واستنكار لبنان لهذه الجريمة البشعة التي اودت بحياة احد ابناء الأردن.

واكد الوفد ان لبنان يقوم بملاحقة منفذي الجريمة لانزال اشد العقوبات بحقهم واستعداد لبنان للتعاون مع الاردن في هذا المجال.

(تفاصيل اخرى ص ٢)

ونقلت رويتر عن مسؤول اردني قوله ان الوفد اللبناني اكد لنا خلال اللقاء جديتهم في العمل وبكل الوسائل الممكنة لتحقيق الملاحقة للجناة والكشف عن هويتهم. واضاف فلقد اكدوا ايضا ان هذا الحادث كان صفعة مؤلمة لجهود لبنان في بسط الامن والاستقرار.

وكانت مصادر وزارة الخارجية اللبنانية قد قالت ان الحسن سيطلع المسؤولين الاردنيين على المراحل التي قطعها التحقيق في عملية استشهاد المعايطة كما سيبحث معهم رغبة الاردن في المشاركة في التحقيقات التي تجريها السلطات اللبنانية في الحادث. ومن المقرر ان يتوجه الوفد اللبناني الى الكرك وهي مسقط رأس الشهيد وذلك لتقديم

البقية ص١٢

● رئيس الوزراء لدى استقباله الوفد

الحكومة تطالب «النواب» تأجيل مناقشة الوضع الغذائي والدوائي

«الاسواق»

علمت «الاسواق» من مصادر حكومية ان رئيس الوزراء الدكتور عبدالسلام المجالي طلب من السيد طاهر المصري رئيس مجلس النواب تاجيل البحث في السياسة الغذائية والدوائية الذي كان مقررا ان يجري في جلسة مجلس النواب يوم غد الاربعاء الى جلسة لاحقة.

وقالت المصادر ان طلب الحكومة جاء بسبب عدم جاهزيتها للرد بشكل دقيق وعلمي على بعض النقاط المتوقع اثارتها من قبل السادة النواب.

وتضمن جدول اعمال جلسة مجلس النواب ليوم غد الاربعاء الذي وزع على السادة النواب الاستماع الى بيان الحكومة حول موضوع صحة الغذاء والدواء في المملكة ومناقشة عدد من الاقتراحات برغبة المقدمة من السادة النواب.

كما ينظر المجلس في قرار اللجنة المالية المتضمن مشروع التصديق على البروتوكول المالي بين الحكومتين الاردنية والفرنسية.

ويستكمل المجلس مناقشة قرار اللجنة الادارية المتضمن بعض اقتراحات النواب وشكاوى المواطنين.

كريستوفر قادم للمنطقة الشهر الحالي

عرفات وبيريز يلتقيان الاحد ولجان تصفية الخلافات تجتمع اليوم

● عرفات وبيريز يدخلان الى قاعة الاجتماعات في دافوس يدا بيد

من المقرر ان يحدد وزير الخارجية الاميركي وارن كريستوفر قريبا موعد جولة سيقوم بها الى منطقة الشرق الاوسط الشهر الحالي لاعطاء دفعة جديدة لمفاوضات السلام فيما تم الاعلان عن عقد لقاء جديد بين الرئيس الفلسطيني ياسر عرفات ووزير الخارجية الاسرائيلي شمعون بيريز في القاهرة يوم الاحد المقبل لبحث مسودة اتفاق اعداها خلال لقائهما في دافوس يقوم وفدان فلسطيني واسرائيلي ببحثها اليوم خلال اجتماعات في القاهرة، واعرب عرفات عن امله بتوقيع الاتفاق مع رئيس الوزراء الاسرائيلي اسحق رابين في القاهرة وقال انه كان بامكان المنظمة واسرائيل توقيع الاتفاق في دافوس ولكن تل ابيب طلبت مهلة قبل التوقيع.

(تفاصيل ص ١١)

تساقط في لبنان واغلق الطرق

ثلوج على المرتفعات اليوم وتحذير من تدني مستوى الرؤية

عمان - بترا - ذكرت مصادر دائرة الارصاد الجوية بان الجو سيكون اليوم ماطرا باذن الله وتتساقط الثلوج فوق المرتفعات التي يزيد ارتفاعها عن ١١٠٠ متر عن سطح البحر وتكون الرياح نشطة الى شديدة السرعة.

وقالت مصادر الارصاد ان المنخفض الجوي الذي يتمركز حاليا الى الشرق من جزيرة قبرص ويتحرك نحو الشرق ما زال يؤثر على البلاد. وحذرت دائرة الارصاد من تدني مدى الرؤية الأفقية في ساعات الصباح الباكر وفوق المرتفعات الجبلية.

وفي خليج العقبة يكون الجو غائما جزئيا الى غائم احيانا وتسقط باذن الله زخات متفرقة من المطر وتكون الرياح جنوبية نشطة السرعة والبحر مائجا. اما درجات الحرارة المتوقعة اليوم فهي كما يلي:

المرتفعات الشرقية٨، المرتفعات الغربية٨، السهول الشرقية والبادية ١٠، الأغوار ١٨، وفي خليج العقبة ١٩ درجة مئوية.

وفي بيروت اعلنت المديرية العامة لقوى الامن الداخلي اللبنانية مساء امس ان طريق دمشق - بيروت بين منطقتي شتورا وصوفر اغلقت بسبب تساقط الثلوج وتراكمها على الطريق. وذكرت المديرية ان سماكة الثلوج في منطقة ظهر البيدر بلغت عشرة سنتيمترات وفي منطقة الارز بلغت ٢٥ سنتيمترا.

● تجري الان في اكثر من عاصمة عربية دراسة اقتراح باقامة جامعة تسمى جامعة الشرق الاوسط يكون مقرها مصر لتكوين ما يوصف بنخبة مهنية جديدة تلائم تطورات الرؤية الشرق اوسطية الجديدة .

اخماد حريق في سوق الاقمشة الكبير

عمان - بترا - شب حريق في احد المحال التجارية بسوق الاقمشة الكبير في عمان ظهر امس اثناء القيام بعملية لحام اوكسجين لجسر حديدي في المحل المجاور مما ادى الى تطاير الشرر من خلال فتحة موجودة في الجدار الفاصل بين المحلين نتج عنه اشتعال الاقمشة الموجودة في المحل.

وقد تم اخماد الحريق والسيطرة عليه من قبل طواقم مديرية الدفاع المدني لمحافظة العاصمة ولم تقع اي اصابات في الارواح.

الدولار ٢٠٠ دينار عراقي

بغداد - ا.ف.ب - سجل سعر صرف الدينار العراقي امس الاثنين انخفاضا كبيرا ليقترب سعره من ٢٠٠ دينار للدولار الواحد وهو ادنى سعر في تاريخه. وقد ادى هذا الهبوط الى ارتفاع جنوني لاسعار المواد الاساسية في السوق الحرة.

وقد جرى تبادل الدولار بـ ١٩٧ دينارا وذلك مقابل ١٩٦ دينارا الاحد الماضي و ١٩٠ دينارا في نهاية الاسبوع الماضي

غمزة

مجلة كويتية تطالب بمقاطعة فرنسا لانها اساءت للاسلام .. ماذا نقول عن قتل اليهود للمسلمين في الوقت الذي تطالب فيه أطراف عربية بالتطبيع مع اسرائيل ؟

● غماز

في جلسة لمجلس النواب

قرار اولي بتحويل «الملكية» لشركة مساهمة عامة

«الأسواق»

كشف الدكتور عبد السلام المجالي رئيس الوزراء النقاب في جلسة مجلس النواب اول امس عن قرار اولي للحكومة بتحويل مؤسسة الخطوط الجوية الملكية الى شركة مساهمة عامة تمتلك الحكومة كامل اسهمها بحيث لا تطرح الأسهم في الوقت الحالي للاكتتاب العام وستنتظر الحكومة الى ان يحين الوقت لبيع هذه الشركة.

وقال النائب عبد الرؤوف الروابدة في الجلسة التي عقدت برئاسة السيد طاهر المصري وبحضور الدكتور عبد السلام المجالي وهيئة الوزارة اننا بنينا امبراطورية المدراء العامين وان الوزراء لا يعرفون شيئا عن الشركات العامة.

وقد وافق المجلس على تعريف المعلم. واكد الدكتور جواد العناني وزير الاعلام ان العمل سيجري على تعيين مندوبي الاذاعة والتلفزيون في المحافظات والالوية مع الغاء مبدأ المكافأة. وطالب النائب سمير الحباشنة بتصويب وضع الشركة المصرية الاردنية للاستثمار والتنمية .

(التفاصيل ص ٤)

شركة الانابيب ترفع رأسمالها الاسهمي عن طريق الاكتتاب الخاص

لمحرر الشركات

علمت «الأسواق» ان الشركة الاردنية لصناعة الانابيب (شركة مساهمة عامة) بصدد احداث توسعات آلية جديدة في خطوطها الانتاجية لمواجهة الطلبات المتزايدة على انتاجها وستقوم لجنة متخصصة شكلت مؤخرا من اعضاء مجلس الادارة بتقديم مشروع دراسة الى ادارة مجلس الشركة في اجتماعها صباح اليوم تقترح بزيادة راس مال الشركة الاسهمي بما مقداره ٧٥٠ الف سهم يضاف اليه علاوة اصدار للسهم الواحد ما بين (٢ - ٣) دنانير يكون حق الاكتتاب من نصيب حملة الأسهم في تاريخ موافقة وزارة الصناعة والتجارة وياتي اقتراح الزيادة في الأسهم والذي سيرفع راس مال الشركة الاسهمي الى ٣,٢٥ ملايين سهم لتغطية تكاليف التوسعة الجديدة والمتوقع ان يرفع الطاقة

البقية ص١٢

بنك اي. ان. زد كرندليز الرئيس التنفيذي لبنك اي. ان. زد يؤكد التزام البنك تجاه الاردن

● السيد دون ميرسر

سيقوم السيد دون ميرسر الرئيس التنفيذي لمجموعة البنك الاسترالي النيوزيلاندي (ANZ BANKING GROUP) بزيارة للاردن بين الثامن والحادي عشر من شباط لعام ١٩٩٤ وذلك ضمن جولة في منطقة الشرق الاوسط للاطلاع على أعمال البنك فيها.

وان دلت هذه الجولة على شيء فانما تدل على مدى اهتمام هذه المجموعة المصرفية التام باسواق الشرق الاوسط والتزامها بان تستمر بتقديم الخدمات المصرفية باحسن الاساليب وافضلها.

هذا وقد صرح المستر ديفيد سميث المدير العام الاقليمي لمنطقة الشرق الاوسط ان للبنك خبرة واسعة بالسوق الاردني من خلال فروعه الاربعة عشر العاملة وهو البنك الذي تاسس في الاردن منذ سبعين عاما، كما ان زيارة المستر ميرسر وهي الاولى الى الاردن ستعطيه الفرصة لان يرى عن كثب مدى التطور الاقتصادي الذي حققته المملكة الاردنية الهاشمية.

تعتبر مجموعة بنك اي. ان. زد احدى المؤسسات المصرفية الرائدة في استراليا والتي ياتي ترتيبها ضمن اول مائة مصرف في العالم. كما انها ممثلة في اكثر من ٢١٠٠ فرع ومكاتب تمثيل موزعة على أكثر من اربعين بلدا.

ومن الجدير بالذكر ان موجودات المجموعة تزيد عن ٩٩ بليون دولار استرالي كما ان ارباحه للعام المنتهي في ٣٠ / ٩ / ١٩٩٣ زادت عن ٤٥٠ مليون دولار استرالي.

وخلال زيارته للاردن سيقوم السيد ميرسر بالاجتماع مع بعض كبار المسؤولين واعضاء المجلس الاستشاري وموظفي البنك في الاردن.

وجه انذارا لامين عام الجبهة بواسطة كاتب العدل

ابو غنيمة يطلب الغاء فصله من الجبهة والاعتذار والا فالقضاء

سجل السيد زياد محمود ابو غنيمة انذارا بواسطة كاتب العدل موجها الى الدكتور اسحق احمد الفرحان بصفته امينا عاما وناطقا رسميا لحزب جبهة العمل الاسلامي.

وطالب ابو غنيمة في الانذار باعتذار رسمي بالطريقة نفسها التي أعلن بها قرار فصله من عضوية حزب جبهة العمل الاسلامي والغاء قرار الفصل موضحا انه سيلجا الى القضاء لملاحقة امين عام الجبهة جزائيا اذا لم يتحقق هذا المطلب.

وفيما يلي مقتطفات من الانذار الذي وجهه المحامي غازي الزريقي بواسطة كاتب العدل.

انذار

بواسطة كاتب العدل الاكرم / عمان

المنذر : زياد محمود ابو غنيمة وكيله المحامي غازي زريقي.

المنذر اليه : الدكتور اسحق احمد الفرحان بصفته امينا عاما وناطقا رسميا لحزب جبهة العمل الاسلامي / جبل اللويبدة / مقر الحزب / خلف وزارة الصناعة والتجارة.

وقائع الانذار

أولا : كما تعلمون فان المنذر قد

البقية ص١٢

● زياد ابو غنيمة

الاردن يحتج لدى اليونيسكو لاعتداء اسرائيل على الاثار

احتج الاردن رسميا لدى منظمة اليونسكو على قيام اسرائيل بحملة مسعورة للتنقيب عن الاثار في منطقة قمران والشاطىء الغربي للبحر الميت.

وقد بعث السيد طلال سطعان الحسن وزير الدولة للشؤون الخارجية الى السفير الاردني في باريس بمذكرة احتجاج لدى منظمة اليونسكو

البقية ص١٢

اسرائيل تملك ٢٠٠ قنبلة نووية

كشف مؤلفا كتاب «العدد المخيف» الذي سيطرح قريبا في المكتبات الغربية، النقاب عن ان اسرائيل تملك ما لا يقل عن ٢٠٠ رأس نووي. وجاء في الفصل الخاص بالقدرة النووية الاسرائيلية من الكتاب القول بانه لم يعد خافيا الان ان اسرائيل تملك عددا كبيرا من القنابل النووية وبالتحديد نفس الرقم الذي كان الفني الاسرائيلي موردخاي فانونو قد كشف النقاب عنه قبل اكثر من سبعة اعوام قبل ان تودعه السلطات في زنزانة انفرادية في سجن عسقلان.

ومن المقرر ان تبدأ صحيفة «معاريف» اليومية نشر محتويات الكتاب المذكور ضمن حملة تستهدف اطلاق سراح فانونو المحكوم بـ(١٨ سنة) سجنا بعد اتهامه بكشف اسرار اسرائيل النووية. ويتساءل انصار فانونو بمن فيهم مؤلفا الكتاب عن الحكمة من استمرار سجن فانونو بعد ان اضحت المعلومات التي ادلى بها عام ١٩٨٦ قديمة بالمقارنة بما تكشف عن قدرة اسرائيل النووية. وتضمن الكتاب وصفا تفصيليا لمصانع الاسلحة الاسرائيلية بل ومكان المخزون النووي الذي يقع بالقرب من قرية تيروش على الطريق رقم (٣٠٢) بجوار الطرف الغربي من حقل تجارب الصواريخ حيث تقع الهناغر التي تاوي معظم اسلحة اسرائيل النووية.

شقيق فانونو، مائير الذي يعيش في لندن اعرب لصحيفة «الصنداي تايمز» عن امله بقرب الافراج عن شقيقه في ظل الاجواء التصالحية الجديدة التي تعيشها اسرائيل مع مرحلة السلام الحالية. وكانت الصحف الاسرائيلية قد نشرت طوال السنة الماضية مقالات تضمنت تفاصيل عن قدرة اسرائيل النووية كانت حتى وقت قريب من المحرمات.

الأردن ١٥٠ فلسا، لبنان ٥٠٠ قرش ، سوريا ٢٠ ل . س، العراق ٣ دنانير، البحرين ٣٠٠ فلس، السعودية ٥ ريالات، الكويت ٥٠٠ فلس، الامارات ٤ دراهم، عُمان ٤٠٠ بيسة، اليمن ١٠ ريالات، السودان ١٠ جنيهات، مصر ٥٠ قرشا، ليبيا ٣٠٠ درهم، تونس ٣٠٠ مليم، المغرب ٥ دراهم.

منكم واليكم

الوعي المطلوب

ننظر بقلق بالغ الى الظاهرة الجديدة حيث يرتدي اشخاص الزي الرسمي وينتحلون صفات ضباط في الامن العام او الجيش ويرتكبون جرائم السرقة والاحتيال وربما غيرها من الجرائم.

اخطر ما في هذه الظاهرة ليس طبيعة الجرائم التي ترتكب فحسب بل الاساءة الواضحة والمتعمدة لرجال الامن في بلدنا.

فليس من شيم رجال الامن في بلدنا قطع الطريق او الرشوة او ابتزاز المواطنين.

غير ان هذه الظاهرة تطرح قضيتين في غاية الاهمية: اولهما انه لولا الثقة التامة برجال الامن والاحترام الذي يكنه المواطن لهم لما تجاوب المواطنون مع المحتالين بلباسهم الرسمي.

اما القضية الثانية الاهم فهي ان على المواطن ان يعي ان القانون يسعفه في التاكد من شخصية رجل الامن بما في ذلك طلب اثبات شخصيته سواء اكان بالزي المدني ام الرسمي.

مثل هذا الوعي هو الضمانة الحقيقية لمنع ضعاف النفوس والمحتالين من استغلال هذه الثقة بين المواطن ورجل الامن ومن تشويه صورة المواطن الاردني ورجل الامن معا.

«مراقب»

في اجتماع برئاسة وزير الداخلية

بحث وضع تصورات شاملة لخطة وطنية للسلامة العامة

عمان - بترا - تراس السيد سلامة حماد وزير الداخلية امس الاجتماع التحضيري المكلف بوضع تصورات شاملة لخطة وطنية للسلامة العامة ستعرض على المؤتمر الوطني للسلامة العامة الذي سيعقد برعاية سمو الامير الحسن نائب جلالة الملك ولي العهد وحدد موعده مبدئيا خلال الفترة ما بين الثامن والعاشر من الشهر الحالي.

وقال السيد حماد في كلمة له في بداية الاجتماع ان اجتماع امس ياتي تمهيدا لمؤتمر السلامة العامة الذي دعا اليه سمو نائب جلالة الملك ولي العهد ادراكا من سموه لاهمية السلامة العامة في كل شان من شؤون حياتنا المحفوفة بمخاطر مختلفة في مجالات عدة.

واضاف ان الامل يحدونا بان يكون الاعداد لعقد المؤتمر من الجدية والواقعية بشكل يتيح ترجمة كل تصوراتنا حول ما ينبغي ان تكون عليه امور السلامة العامة للتقليل من المخاطر مشيرا الى ان وضع التصورات ليس بكاف لدرء الاخطار بل يحتاج الى عمل دؤوب وعلى أسس علمية مدروسة بدءا من مرحلة التخطيط لامور السلامة ووضع استراتيجية محددة لها وتوفير تدابير ممارستها عمليا.. وهو الامر المطلوب الذي يحقق الغايات التي ننشدها والتي تتمثل في مواكبة امور السلامة لكل عمل نقوم به وبهدف ان تصبح امور السلامة العامة ممارسة لا شعارا.

واشار الى ان تحقيق خطة وطنية متكاملة في مجال السلامة العامة لن يتم الا من خلال شعور جميع من تقع على عاتقهم مسؤولية تنفيذها بالامن لانهم على ثقة بان كل مستلزماتها ومدخلاتها وابعادها وعناصرها مرعية ومعمول بها وفقا لمسؤوليات محددة تكفلها تشريعات ملزمة لكل طرف.. مؤكدا اهمية بلورة مثل هذا المفهوم ليكون بالامكان فهم كل ما يرمى اليه في كل منحى من مناحي الحياة

في أجتماع للجنة الزراعية بمجلس النواب

مناقشة الاستراتيجية والسياسات الزراعية في المملكة

عمان - بترا - عقدت اللجنة الزراعية في مجلس النواب اجتماعا امس برئاسة النائب المهندس منصور بن طريف رئيس اللجنة وحضور الدكتور مصطفى شنيكات مقرر اللجنة والدكتور محمد مهدي الفرحان وزير الزراعة ناقشت خلاله الاستراتيجية والسياسات الزراعية في المملكة.

وقال النائب بن طريف في تصريح لوكالة الانباء الاردنية ان اعضاء اللجنة ناقشوا السياسات الزراعية وتوجهات وزارة الزراعة حيالها وبخاصة استراتيجية استعمالات المياه للري وحصة القطاع الزراعي منها وتوجه اللجنة نحو استمرار وزيادة حصة القطاع الزراعي من المياه وبخاصة الزراعة الاستراتيجية التي توفر الامن الغذائي للمملكة وان المرحلة القادمة تستهدف استرداد حقوقنا المغتصبة من المياه التي تهم الامن الغذائي.

واضاف ان اللجنة اكدت على ضرورة الامن الغذائي وحماية المنتج وان يكون هناك سوق موازية لتامين مستلزمات الانتاج للمزارعين باسعار عادلة ومنافسة اضافة الى ايجاد اسواق تجارية خارجية.

وقال ان اللجنة وجهت عددا من الاسئلة حول تقييم تجربة النمط الزراعي الماضية مبينا ان السيد الوزير ذكر انه بصدد دراسة نمط جديد يساهم في تطوير العملية الانتاجية.

واضاف المهندس منصور بن طريف ان اللجنة ناقشت التوجهات العامة حيال بعض العناوين الزراعية الاخرى الهامة مثل استعمالات الاراضي وتصنيفها وسياسة البحث والارشاد الزراعي والتصنيع الزراعي.

المجالي يستقبل وفد وزارة الخارجية اللبنانية

الوفد ينقل تعازي لبنان باستشهاد المعايطة ويؤكد ملاحقة المجرمين لانزال اشد العقوبات بحقهم

عمان - بترا - استقبل الدكتور عبدالسلام المجالي رئيس الوزراء في مكتبه بدار رئاسة الوزراء امس وفد وزارة الخارجية اللبنانية برئاسة السيد ظافر الحسن امين عام الوزارة.

ونقل الوفد للسيد رئيس الوزراء تعازي لبنان رئيسا وحكومة وشعبا باستشهاد المرحوم نائب المعايطة المستشار في السفارة الاردنية لدى لبنان واستنكار لبنان لهذه الجريمة البشعة التي اودت بحياة احد ابناء الاردن.

واكد ان لبنان يقوم بملاحقة منفذي جريمة اغتيال الشهيد المعايطة لانزال اشد العقوبات بحقهم واستعداد لبنان للتعاون مع الاردن في هذا المجال.

وحضر المقابلة الدكتور فواز ابو الغنم وزير الدولة/ وزير الدولة للشؤون الخارجية بالوكالة وامين عام الوزارة والسفير اللبناني لدى الاردن.

وكان الوفد الزائر قد وصل الى عمان امس وقال السيد الحسن في تصريح لدى وصوله مطار الملكة علياء الدولي ان الجريمة التي وقعت جريمة بشعة نستنكرها وندينها بكل شدة وان المنا باستشهاد الدبلوماسي الاردني الم شديد للغاية لانه طال اخا لنا من الاردن.

واضاف.. اننا ننحني امام الشهيد المعايطة بالتقدير لانه اعطى الكثير اثناء تاديته لواجبه واننا في لبنان وعلى جميع المستويات في السلطة نبذل كل ما نستطيع ونتخذ جميع الاجراءات لكشف هوية المجرمين ومعاقبتهم مؤكدا استعداد لبنان للتعاون مع الاردن للقبض عليهم.

● المجالي يستقبل الوفد اللبناني الزائر

■ استعداد لبناني للتعاون مع الاردن في هذا المجال

واعرب باسم لبنان رئيسا وحكومة وشعبا عن احر تعازيه باستشهاد الدبلوماسي الاردني

وقال اننا نتقدم من الاردن ملكا وحكومة وشعبا ومن عائلة الشهيد واله باحر التعازي وبمشاعر المشاركة الصادقة بهذا المصاب الاليم.

وقال ان لبنان يبذل قصارى جهده لمحاربة الارهاب وانه يتعاون مع دول اخرى في هذا المجال وان سياسة لبنان في محاربة الارهاب قائمة منذ ان بدأ الارهاب ولا سيما في منطقتنا وقال نحن على استعداد تام لمتابعة هذا التعاون.

وحول خيوط الجريمة التي اودت بحياة الشهيد المعايطة قال السيد الحسن انه لم تتضح بعد دوافع الجريمة ولكن من طبيعة ارتكابها تدل على انها جريمة مدبرة ولا نريد ان نحمل اية جهة مسؤوليتها لان التحقيق ما زال جاريا حتى الان ونامل ان نتوصل للجناة الارهابيين ومعرفة دوافع عملهم ومعاقبتهم.

وكان في استقبال الوفد اللبناني في المطار السيد نايف الحديد امين عام وزارة الخارجية والسيد سمير مصاروة مدير المراسم في الوزارة والسيد احمد ابراهيم السفير اللبناني في عمان.

ويضم الوفد اللبناني في عضويته السيدين رياض قنطار مدير المراسم في وزارة الخارجية اللبنانية ووليم حبيب مدير المنظمات الدولية في الوزارة.

كما استقبل الدكتور فواز ابوالغنم وزير الدولة للشؤون الخارجية بالوكالة في مكتبه بوزارة الخارجية قبل ظهر امس وفد وزارة الخارجية اللبنانية برئاسة السيد ظافر الحسن امين عام الوزارة.

ونقل السيد الحسن تعازي الحكومة والشعب اللبناني الى جلالة الملك الحسين وحكومة وشعب المملكة الاردنية الهاشمية والى اسرة الشهيد معبرا عن استنكار الحكومة اللبنانية الشديد لهذا العمل الاجرامي الجبان مؤكدا ان الحكومة اللبنانية ستبذل قصارى جهدها للوصول الى الجناة وانها تنظر الى هذا الحادث كعمل من شانه المس بامن واستقرار وسلامة لبنان.

من جانبه اكد الدكتور فواز ابوالغنم على اهمية تظافر الجهود بين البلدين الشقيقين من اجل الكشف عن هوية المجرمين الامر الذي يصب في مصلحة لبنان الشقيق بالدرجة الاولى ويقطع دابر الاجرام.

وشكر الحكومة اللبنانية على تعازيها الحارة وصادق مشاعرها تجاه الشعب الاردني واسرة الفقيد والاجراءات التي اتخذتها لنقل وتشييع جثمان الفقيد.

وحضر اللقاء امين عام وزارة الخارجية والسفيران الاردني في بيروت واللبناني في عمان.

قائد جيش التحرير الفلسطيني في الاردن يعزي المجالي

استنكار لبناني رسمي وشعبي لجريمة اغتيال المعايطة

الاجهزة اللبنانية تضع يدها على خيوط مهمة ستوصل الى كشف القتلة

عمان - بترا - تلقى الدكتور عبدالسلام المجالي رئيس الوزراء برقية تعزية من العميد الركن محمد عبد الرحيم قسيسة قائد قوات جيش التحرير الفلسطيني في الاردن باستشهاد المرحوم نائب عمران المعايطة المستشار في السفارة الاردنية في بيروت هذا نصها..

بمزيد من مشاعر الحزن والاسى تلقينا نبا استشهاد المناضل نائب عمران المعايطة الرجل الثاني في السفارة الاردنية في بيروت.

اننا اذ نعزيكم والشعب الاردني الشقيق بهذا المصاب الاليم لنضرع الى الله العلي القدير ان يحفظ الاردن ملكا وحكومة وشعبا من كل يد غادرة ليبقى على الدوام مرفوع الراس موفور الكرامة وان يتغمد الفقيد بواسع رحمته.

انا لله وانا اليه راجعون

وندد رؤساء بلديات الوية الكورة والاغوار الشمالية والرمثا وبني كنانة ونوابهم بالجريمة النكراء التي اودت بحياة شهيد الوطن المرحوم المعايطة.

واصدروا بيانا خلال لقائهم في ورشة تنمية قدرات الادارة للهيئات المحلية التي تنظمها وزارة البلديات وبنك تنمية المدن والقرى في الشونة الشمالية استنكروا فيه هذه الجريمة البشعة مؤكدين انها لن تزيد الاردن الا صلابة وقوة مطالبين بملاحقة الجناة وكشفهم وانزال العقوبة بحقهم.

وجددوا التفافهم حول قيادة جلالة الملك الحسين ووقوفهم خلف قيادته الحكيمة معبرين عن عزائهم الكبير لجلالة الحسين ولآل الشهيد وللاسرة الاردنية الواحدة.

واثارت عملية الاغتيال موجة غضب رسمي وشعبي عارمة تمثلت باستنكار اركان الحكم اللبناني للحادث اضافة الى العديد من الشخصيات السياسية والروحية والقيادات الشعبية.. فيما امت السفارة الاردنية في بيروت وفود شعبية ورسمية معزية بالفقيد مستنكرة الحادث.

وقالت وكالة الانباء القطرية في خبر لها من بيروت ان اوساطا لبنانية وسورية ابدت اهتماما بالغا على امتداد اليومين الماضيين بالاغتيال باعتباره حدثا سياسيا كبير الدلالة.

ونقلت الوكالة عن السيد بشارة مرهج وزير الداخلية اللبناني قوله ان الاجهزة الامنية اللبنانية وضعت يدها على خيوط مهمة ستوصل الى كشف القتلة متوقعا في تصريحاته للصحفيين التوصل الى نتائج كاملة للحادث قريبا جدا بعدما تعرفت الاجهزة الامنية الى ملامح المنفذين ووجوههم.

وكان شهود عيان اكدوا ان شريكا كان يرافق المجرم الذي اطلق النار على الشهيد المعايطة داخل سيارته ولاذا بالفرار.

وقالت الوكالة لقد استنكر الحادث السادة نبيه بري رئيس مجلس النواب اللبناني ورفيق الحريري رئيس الحكومة وفارس بويز وزير الخارجية وعدد كبير من الشخصيات السياسية وتخوفوا من انعكاساتها السلبية على عودة البعثات الدبلوماسية الى لبنان.

وقد استنكر الاتحاد العام لنقابات العمال في الاردن بنقاباته العمالية وكوادره النقابية وكافة العمال في مواقع العمل والانتاج في مختلف محافظات والوية المملكة الحادث الاجرامي والاعتداء الاثم الذي استهدف حياة ابن الاردن البار الشهيد نائب عمران المعايطة المستشار في السفارة الاردنية في بيروت.

وقال الاتحاد في بيان اصدره امس ان هذا الحادث ليس هو الاول ولن يكون الاخير وكثيرا ما دفع الاردن وابناؤه نتيجة تمسكهم بمبادئهم الوطنية والثابتة ومواقفهم الاصيلة التي لم ولن تتغير او تتبدل حسب ما يطرح على الساحة او نتيجة اهواء ومزاجية خارجية.

وجاء في البيان.. لقد زادنا هذا الحادث وغيره اصرارا وتصميما على ان نبقى على العهد والقسم على انفسنا اوفياء لمبادئنا مخلصين لوطننا وامتنا ملتفين حول قيادتنا الهاشمية الشجاعة رافعين رؤوسنا وهاماتنا الى الاعلى.. والتي لا تركع الا لله سبحانه وتعالى.

وقال الاتحاد واننا في الوقت الذي نتقدم به الى اهل الفقيد والاسرة الاردنية الواحدة باحر التعازي وحسن المواساة نتضرع الى الله العلي القدير ان يحفظ اردننا وقيادته الهاشمية وشعبه الوفي وان يبقى الصخرة التي تتحطم عليها كافة الاطماع والمؤامرات والدسائس.

الاردن شارك بالاجتماعات العالمية لحماية الطبيعة

العقايلة: بحث تمويل برامج الاستراتيجية الوطنية الاردنية

عمان - بترا - شارك الاردن في اجتماعات الجمعية العامة للاتحاد العالمي لحماية الطبيعة والموارد الطبيعية التي انعقدت في العاصمة الارجنتينية «بيونس ايرس» في الفترة من ١٧-٢٦ من الشهر الجاري.

وقال السيد احمد العقايلة وزير الشؤون البلدية والقروية والبيئة رئيس الوفد الاردني الى هذه الاجتماعات اننا طرحنا خلال لقاءاتنا مع المسؤولين في الاتحاد العالمي للمحافظة على الطبيعة عدة قضايا اهمها موضوع البحث عن تمويل لتنفيذ برامج الاستراتيجية الوطنية الاردنية بالاضافة الى تمويل تنفيذ مشروع محمية بحرية في العقبة وحماية البيئة في منطقة وادي الاردن حيث تم طرح موضوع النباية البيضاء بشكل خاص وسبل مكافحتها لكونها تشكل خطرا على المزروعات مشيرا الى ان هذه المشكلة تنتشر بشكل واسع في اوروبا وحتى داخل البيوت البلاستيكية الامر الذي يقلق الاتحاد ايضا.

واضاف السيد العقايلة في لقاء مع وكالة الانباء الاردنية اثر عودته من الارجنتين اننا عرضنا قضايا الاردن البيئية وبينا الاجراءات التي يتخذها الاردن من اجل بيئة سليمة وخالية من التلوث مشيرا الى انجاز الاستراتيجية الوطنية لحماية عناصر البيئة والتي اعلنها جلالة الملك الحسين عام ١٩٩٢ اضافة الى مشروع قانون البيئة الجديد وتشكيل مجلس اعلى لحماية البيئة.

واشار السيد الوزير الى انه تم عرض موضوع فتح مكتب اقليمي للاتحاد في الاردن تحقيقا للعدالة في تقديم الخدمات لجميع مناطق العالم حيث يوجد اكثر من ثلاثين مكتبا للاتحاد موزعة في العالم اضافة الى ضرورة عمل توازن بين الاقاليم في التوظيف داخل الاتحاد كما تمت المطالبة بادخال اللغة العربية لتصبح من اللغات الرسمية التي يعتمدها الاتحاد وذلك لتشجيع العالم العربي للاستفادة من مطبوعات ودراسات الاتحاد.

واوضح السيد العقايلة ان الاردن عرض فكرة استضافة الاتحاد في احدى دوراته المقبلة في عمان علما بان الدورة القادمة ستكون بعد ثلاث سنوات في العاصمة الكندية مونتريال مؤكدا ان الاردن حصل على وعود جدية لاخذ جميع المواضيع التي تم طرحها بعين الاعتبار الامر الذي يحتم متابعة هذه المواضيع من اجل تنفيذها.

واضاف ان الجمعية العامة للاتحاد اتخذت في نهاية اجتماعاتها مائة قرار تتعلق بحماية البيئة من جوانبها المختلفة في مختلف الاقاليم مشيرا الى ان الجمعية وافقت كذلك على قرار اعادة تحديد حدود اقليم غرب اسيا وشمال افريقيا ليشمل بالاضافة الى دول غرب اسيا وشمال افريقيا الدول الست التي استقلت عن الاتحاد السوفياتي سابقا وهي اذربيجان وكازاخستان وطاجكستان وتركمنستان واوزبكستان وقيرغيزستان.

وبين السيد العقايلة ان المشاركين اوصوا بضرورة الموافقة على انشاء صندوق تطوعي لدعم الدول النامية والموافقة على برامج حماية الاحياء البحرية بالاضافة الى الموافقة على خطة الاتحاد لايقاف الصيد الجائر وقطع اشجار الغابات الجائر.

الحسين تلقى اتصالا من صالح

عمان - بترا - تلقى جلالة الملك الحسين مساء امس اتصالا هاتفيا من سيادة اخيه الفريق علي عبدالله صالح رئيس مجلس الرئاسة اليمني جرى خلاله التاكيد على تعزيز العلاقات الثنائية الاخوية المتميزة بين البلدين الشقيقين.

كما تم تبادل الراي حول مختلف القضايا العربية والاقليمية.. وتم بحث الجهود الخيرة لانهاء الخلاف بين الاشقاء في اليمن في ضوء ما توصلت اليه اطراف الحوار في وثيقة العهد والاتفاق... والتاكيد على حرص الاردن على مسيرة اليمن في الوحدة والديمقراطية والتنمية.

الامير محمد يعزي آل الدحيات

عمان - بترا - انتدب سمو الامير محمد الممثل الشخصي لجلالة الملك مدير شرطة العاصمة لنقل تعازي ومواساة سموه الى آل الدحيات بوفاة فقيدهم المرحوم الحاج عبدالله الدحيات والد الدكتور عيد دحيات

كتاب صدر حديثا

القدس في عيون الهاشميين

عمان - بترا - الدور الكبير الذي اضطلع به الهاشميون منذ اندلاع الثورة العربية الكبرى التي فجرها شريف مكة الحسين بن علي في مطلع هذا القرن من اجل حرية العرب ووحدتهم واستقلالهم والتضحيات التي قدمها «المنقذ الاعظم» وابناؤه من بعده دفاعا عن القدس وصيانة لعروبتها وحفاظا على مقدساتها هي محور الكتاب الذي صدر حديثا بعنوان « القدس في عيون الهاشميين» لمؤلفه عدنان ساري الزبن.

ويوثق الكتاب الذي يقع في ١٤٢ صفحة من القطع المتوسط جهود الهاشميين على مدى ثمانين عاما للحفاظ على عروبة فلسطين بدءا بالدور الكبير الذي قام به الشريف الحسين بن علي في الذود عن حياض العروبة والاسلام واصراره على التمسك بعروبة فلسطين باعتبارها جزءا لا يتجزأ من بلاد العرب التي حررتها الثورة العربية الكبرى من الحكم العثماني والمؤامرات التي حيكت ضده بغية تليين مواقفه «والثمن» الباهظ الذي دفعه جراء تمسكه بمبادئه وموقفه القومي والديني ازاء قضية العرب الاولى ومرورا بدور الملك المؤسس الشهيد عبدالله بن الحسين الذي واجه العديد من المؤامرات العالمية بغية تدويل القدس وانتهاء بدور الشريف الهاشمي جلالة الملك الحسين وجهده الموصول على مدى اربعين عاما في الدفاع عن قضية فلسطين والتمسك بعروبة القدس والاتصالات الدولية التي اجراها الاردن في عهده بعد الاحتلال الاسرائيلي للقدس عام ١٩٦٧ بغية تحريرها وعودتها للسيادة العربية الاسلامية وصيانة مقدساتها والحفاظ عليها.

كما يستعرض الكتاب الذي طبع على نفقة الشيخ منيف فيصل الجربا من شيوخ عشائر شمر تقديرا لدور الهاشميين في تبني القضايا العربية والاسلامية وحمل لواء الدفاع عن القدس وفلسطين تضحيات الشريف الحسين بن علي من اجل فلسطين ومعاناته في المنفى جراء مطالبته بتحريرها والغاء وعد بلفور بانشاء وطن قومي لليهود في فلسطين ووصيته بان يدفن في القدس الشريف بجوار الاقصى التي ضحى من اجلها بالعرش والملك واثر ان يتنازل عن كل شيء ولا يتنازل عن عروبتها واسلاميتها.

كما يتضمن شواهد حية ووثائق دامغة لبطولات الجيش العربي الاردني في القدس والمعارك التي خاضها ضد العصابات الصهيونية دفاعا عن المدينة المقدسة وخاصة معركة باب الواد.. هذه التضحيات التي حافظت على عروبة القدس وحالت دون سقوطها بايدي العصابات الصهيونية على غرار مدن فلسطين الاخرى كيافا وحيفا وقوافل الشهداء الذين تساقطوا على اسوارها دفاعا عن ثراها

ويتطرق الكتاب الى دور الهاشميين في صيانة وترميم واعمار المقدسات الاسلامية في القدس منذ عهد الشريف الحسين بن علي الذي تبرع باربعة وعشرين الف ليرة ذهبية لاعمار المسجد الاقصى وقبة الصخرة واعمال الاعمار التي بدات في عهد جلالة الملك الحسين منذ عام ١٩٥٤ مبينا مراحل الاعمار الاول الذي انجز عام ١٩٦٤ حيث اقيم احتفال كبير بهذه المناسبة في ساحة الحرم القدسي الشريف بحضور جلالة الملك الحسين ثم مراحل الاعمار الاخرى التي تلت ذلك واهمها اعمار الاقصى اثر الحريق الذي شب فيه عام ١٩٦٩ بتدبير صهيوني واتى على منبر صلاح الدين.

كما يتطرق الى مكرمة جلالة الملك الحسين بترميم مسجد قبة الصخرة المشرفة على نفقته الخاصة حيث شارفت اعمال الترميم التي بلغت كلفتها ثمانية ملايين و٢٥٠ الف دولار على الانتهاء وايعاز جلالته باعادة صنع منبر صلاح الدين وفق المواصفات التي اتسم بها المنبر الاصلي.

اللوزي يعود من زيارة عمل الى جنوب افريقيا

عمان - بترا - عاد السيد احمد اللوزي رئيس مجلس الاعيان والوفد المرافق الى عمان مساء امس بعد زيارة عمل رسمية الى جمهورية جنوب افريقيا استغرقت اسبوعا سلم خلالها رسالتين من سمو الامير الحسن نائب جلالة الملك ولي العهد الى السيد نيلسون مانديلا زعيم المؤتمر الافريقي.

كما اجرى الوفد مباحثات رسمية مع وزيري الخارجية والمالية وعدد من الفعاليات الاقتصادية والثقافية والزعامات الروحية الاسلامية والمسيحية تركزت حول سبل تعزيز وتطوير العلاقات الثنائية بين المملكة الاردنية الهاشمية وجمهورية جنوب افريقيا.

ووصف السيد اللوزي زيارته والوفد المرافق بانها كانت ناجحة وموفقة لابعد الحدود.

وقال ان من اهم الامور التي سهلت مهمتنا.. ومنحتنا دعما مباشرا ما يحظى به جلالة الملك الحسين من احترام وتقدير على المستوى الدولي.. وجهوده الدائبة والمستمرة على الساحة العالمية لخلق علاقات تعاون مثمر بين الاردن والدول الصديقة.. وكذلك ما يتمتع به سمو الامير الحسن نائب جلالة الملك ولي العهد من سمعة دولية مشرقة وفكر متميز.

واضاف ان المسؤولين كافة في جمهورية جنوب افريقيا يرون في الاردن صديقا وله مكانته المتميزة في قلب امته بشكل خاص والشرق الاوسط بشكل عام.

واشار الى تطابق وجهات النظر بين البلدين في مختلف القضايا الدولية لا سيما مواقف ومبادئ الاردن السياسية في سبيل السلام والاقتصاد والتنمية والعلاقات الدولية المبنية على اسس العدل والحرية والديمقراطية.

جامعة عمان
الأهلية

* أول الجامعات الأهلية في الأردن
* عضو اتحاد الجامعات العربية

يعلن

مكتب العلاقات الخارجية والاستشارات العلمية في جامعة عمان عن تنظيم دورات لطلبة الجامعة وأفراد المجتمع المحلي في المجالات التالية:

أولاً • دورة لغة فرنسية / للمبتدئين
ثانياً • دورة لغة ايطالية / للمبتدئين
ثالثاً • دورة لغة عبرية / للمبتدئين
رابعاً • دورة لغة الهاني / للمبتدئين
خامساً • دورة لغة انجليزية / تقوية

يتم التسجيل مباشرة في مكتب العلاقات الخارجية والاستشارات العلمية

رسوم الدورة: ٣٠٠ دينار اردني لطلبة الجامعة، ٦٠٠ دينار لافراد المجتمع المحلي

* لمزيد من الاستفسار يرجى الاتصال على هاتف ٨٢٦١٠١-٨٢٦١٠٦ مكتب العلاقات الخارجية والاستشارات العلمية
* آخر موعد للتسجيل ١٠/٢/١٩٩٤

شركة الكهرباء الأردنية المساهمة العامة المحدودة / عمان
اعلان طرح عطاء رقم ٢٨ / ٩٤

تعلن الشركة عن طرح عطاء بالظرف المختوم لتوريد:

JEB 28/94 - P.V.C. Overhead Wire
1 x 10 mm2

يمكن الحصول على نسخة المواصفات والشروط من قسم العطاءات في مكاتب الشركة الرئيسية بجبل عمان/ الدوار الأول مقابل دفع مبلغ (١٥) دينارا، ويتم تسليم العروض بالظرف المختوم الساعة الثانية عشرة ظهر يوم الخميس الموافق ١٩٩٤/٢/٢٤.

الادارة

اعلان صادر عن
سلطة الكهرباء الأردنية

تعلن سلطة الكهرباء الأردنية عن طرح العطائين التاليين:

رقم العطاء	موضوعه	ثمن النسخة
٩٤/١٢	ورق كمبيوتر	خمسة دنانير غير مستردة
٩٤/١٣	لوازم كمبيوتر	خمسة دنانير غير مستردة

يمكن للمتعهدين الراغبين بالاشتراك في اي من هذين العطائين مراجعة دائرة اللوازم في مبنى سلطة الكهرباء الأردنية شارع زهران - الصويفية وذلك للحصول على نسخة المواصفات والشروط العامة. مقابل دفع المبالغ المبينة إزاء كل منهما.

تسلم العروض لأي من العطائين لسكرتير لجنة العطاءات في موعد اقصاه الساعة الثانية عشرة من ظهر يوم الاثنين الموافق ١٩٩٤/٢/٢٨ على العنوان المذكور اعلاه، مرفقا بها كفالة بنكية او شيك مصدق بنسبة (٥٪) من قيمة العرض.

نائب الملك يتقبل التعازي .. وتشييع الجثمان الطاهر في المقابر الملكية

الحسين يعزي بوفاة المرحوم بهجت التلهوني

جلالته: ستعيش ذكرى الفقيد معنا دائما عندما نستذكر مختلف المراحل في حياة الاردن

● نائب الملك يتقبل التعازي

● الامراء يقدمون التعازي

عمان - بترا - بعث جلالة الملك الحسين رسالة الى السيد احمد اللوزي رئيس مجلس الأعيان معزيا فيها بوفاة ابن الوطن البار المرحوم بهجت التلهوني عضو مجلس الأعيان..

وفيما يلي نص رسالة جلالته...

دولة الأخ السيد احمد اللوزي
رئيس مجلس الأعيان حفظه الله

ابعث الى دولة الأخ العزيز والى جميع الأخوة اعضاء مجلس الاعيان مجلس الملك الخاص من بناة الوطن وخيرة ابنائه باطيب مشاعر الثقة بهم جميعا والمحبة والتقدير وارجو من بعد ان تتقبلوا جميعا احر تعازينا ومواساتنا ونحن نشترك جميعا في الأسى على رحيل دولة الأخ السيد بهجت التلهوني ابن الوطن البار ورفيق مسيرتنا الطويلة والذي ستعيش ذكراه معنا دائما عندما نستذكر مختلف المراحل في حياة الأردن وما بذل واعطى خلالها بصدق واخلاص ولعل القانون المدني الرائد المؤسس على الشريعة الاسلامية والذي تعاون في اعداده نخبة من خيرة العلماء الأجلاء ليؤخذ عنا من قبل من شاء بين الاشقاء العرب والمسلمين سيظل يرتبط بالجهد الذي بذل في اخراجه الى حيز الوجود تلبية لرغبتنا وعلى اكمل وجه وانصع صورة وقد كان رحمه الله رجل القانون والدولة العربي الأردني المخلص واذكر له ارتباطه الوثيق بمسيرتنا الديمقراطية منذ البداية حتى اذا ما ترسخت بحمد الله مسيرة وطن وشعب واع وتركزت الأسس والقواعد بالميثاق الوطني والحرص على صون حقوق الانسان.

وكان ندائي مؤخرا الى كل اعضاء اسرتنا الاردنية من شتى الاصول والمنابت لأن لا يخذلوا انفسهم ويخذلوا امتهم ويخذلوني في الانتخابات النيابية الأخيرة المؤسسة على الصوت الواحد للناخب الواحد تحرك رغم عامل السن والارهاق واسرته جميعا الى مسقط رأسه معان لممارسة حقه وحقهم الانتخابي وقد حدثني بذلك من بعد فخورا مرتاح النفس لما أتى.. تغمد الله ابا عدنان برحمته ورضوانه واسكنه فسيح جنانه وحفظكم جميعا ورعاكم ووفقكم في خدمة الوطن ابدا وانا لله وانا اليه راجعون.

اخوك
الحسين

وقد تقبل سمو الأمير الحسن نائب جلالة الملك ولي العهد وآل الفقيد التعازي من ابناء الاسرة الأردنية الواحدة بوفاة الفقيد العين بهجت التلهوني الذي انتقل الى رحمة الله تعالى يوم امس الأول.

وتم تشييع جثمانه الطاهر الى مثواه الأخير امس في المقابر الملكية وسط مراسم جنائزية.

ولدى وصول جثمان الفقيد محمولا على عربة مدفع الى مسجد الحرس الملكي عزفت موسيقى القوات المسلحة سلام الجنازة.. واقيمت الصلاة على روحه الطاهرة ومن ثم قام عدد من رجال القوات المسلحة بحمل نعش الفقيد على الأكف مخترقين صف حملة الأكاليل يتقدمهم حملة الأوسمة التي تقلدها الفقيد خلال تاديته شرف خدمة وطنه وامته.

ولدى مواراة جثمان الفقيد عزفت الموسيقى لحن الرجوع الأخير فيما كانت ثلة من حرس الشرف تطلق الرصاص تحية لفقيد الوطن.

وقدم التعازي الى سمو نائب جلالة الملك ولي العهد وآل الفقيد عدد من اصحاب السمو الأمراء.. والسادة رئيس الوزراء ورئيس مجلس النواب والوزراء والأعيان والنواب ورؤساء الوزراء السابقون.. كما قدم التعازي كبار ضباط القوات المسلحة والمخابرات العامة والدفاع المدني والأمن العام ورجال السلك الدبلوماسي وجمع غفير من المواطنين.

من جهة اخرى تقبل سمو الأمير الحسن نائب جلالة الملك ولي العهد التعازي من وفد من مجلس الشعب السوري قدم التعازي لسموه باسم مجلس الشعب السوري بوفاة المرحوم العين بهجت التلهوني.

وقد شارك وفد مجلس الشعب السوري الشقيق في مراسم تشييع الجثمان في المقابر الملكية.

كما قدم الوفد التعازي الى آل الفقيد.

وضم الوفد الدكتور ابراهيم زعرور وعلي قبلان وعلي الخطيب.

● موكب الجنازة

● جثمان المرحوم التلهوني

● جانب من الجنازة

تشييع جثمان فقيد الاردن في المقابر الملكية

الحسن يتقبل التعازي من ابناء الاسرة الاردنية الواحدة بوفاة اللواء الركن الطيار عوني بلال

● الحسن يتقبل التعازي

● مشهد من الجنازة

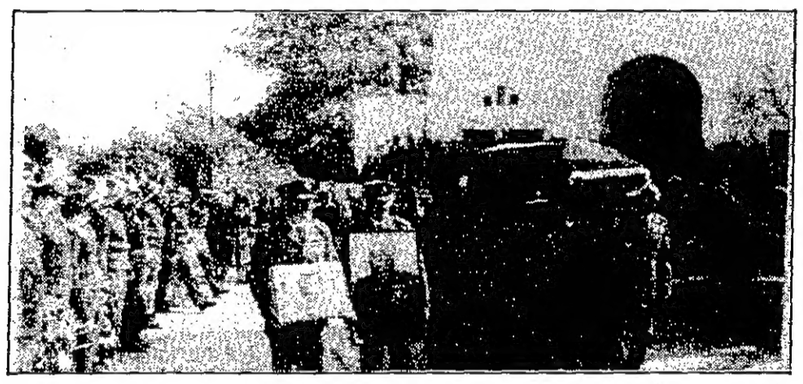

● تشييع جثمان الشهيد عوني بلال

عمان - بترا - تقبل سمو الامير الحسن نائب جلالة الملك ولي العهد التعازي من ابناء الاسرة الاردنية الواحدة بوفاة فقيد الاردن اللواء الركن الطيار عوني بلال حيث تم تشييع جثمانه الطاهر الى مثواه الاخير امس في المقابر الملكية وسط مراسم جنائزية عسكرية.

وكان جثمان الفقيد قد نقل على عربة مدفع من مدينة الحسين الطبية ملفوفا بعلم الوطن يتقدمه صفان من الجنود من حملة الاكاليل.

ولدى وصول الجثمان الى مسجد الحرس الملكي الخاص عزفت موسيقات القوات المسلحة سلام الجنازة واقيمت الصلاة علي روح الفقيد وبعد ذلك جرت مراسيم تشييع الجنازة.. حيث حمل عدد من ضباط القوات المسلحة وسلاح الجو الملكي النعش على الاكف فيما كانت موسيقات القوات المسلحة تعزف الحانا جنائزية يتبعها حملة الاكاليل والاوسمة التي حصل عليها الفقيد اثناء تاديته لشرف الخدمة العسكرية.

وبعد ذلك جرت مراسم دفن الفقيد حيث عزفت الموسيقى لحن الرجوع الاخير واطلقت ثلة من حرس الشرف الرصاص تحية لشهيد الوطن.

وقدم التعازي الى سمو الامير الحسن نائب جلالة الملك ولي العهد والي آل الفقيد عدد من اصحاب السمو الامراء والسادة رئيس الوزراء ورئيس مجلس النواب والوزراء والاعيان والنواب وكبار المسؤولين من مدنيين وعسكريين.

كما قدم التعازي رئيس هيئة الاركان المشتركة بالانابة وعدد من كبار ضباط القوات المسلحة والمخابرات العامة والامن العام والدفاع المدني وقائد وضباط جيش التحرير الفلسطيني في الاردن.

وقدم التعازي كذلك عدد من الملحقين العسكريين في السفارات العربية والاجنبية في عمان وممثلي الهيئات الدبلوماسية العربية والاجنبية في عمان.

الاميرة ثروت تعزي اسرة الشهيد / عوني بلال

عمان - بترا - زارت سمو الاميرة ثروت الحسن ترافقها سمو الاميرة رحمة وعقيلة السيد رئيس الوزراء امس منزل الشهيد اللواء الركن الطيار عوني بلال حيث قدمت سموها التعازي لاسرة الشهيد.

في ندوة بعنوان الديمقراطية في الاردن «المفهوم والتطبيق»

المصري: تشكيل هيئة طوعية لنشر مفاهيم الديمقراطية

كتبت - سوزان عادل

افتتح السيد طاهر المصري رئيس مجلس النواب ندوة بعنوان الديمقراطية في الأردن: المفهوم والتطبيق والتي تعقدها الجمعية الوطنية للحرية والنهج الديمقراطي (جند) بالتعاون مع مؤسسة فريدريش ناومن.

وألقى السيد طاهر المصري رئيس الهيئة الادارية للجمعية كلمة اكد فيها على ان انعقاد هذه الندوة اتى للتعبير عن عزم الجمعية الوطنية للحرية والنهج الديمقراطي على نشر الوعي الديمقراطي وترسيخه في ذهن كل مواطن اردني وفي جميع المؤسسات الوطنية الخاصة والعامة.

واضاف السيد طاهر المصري بأن التوجه الديمقراطي بدأ يجني ثماره وذلك منذ انتخاب مجلس الامة ومنذ بدء نشاط الأحزاب في بناء نفسها واتخاذ مواقع لها في عملية بناء الوطن والنهوض به وان هذا التوجه خلق شعورا بالارتياح والطمأنينة، لدى كل مواطن.

وعن أهداف الجمعية (جند) قال السيد المصري بان صيغة طوعية تشكلت بهدف نشر مفاهيم الديمقراطية في اعماق المجتمع الأردني وبين طبقاته والحث على تطبيقها في مختلف مجالات الحياة حتى تكون هذه الديمقراطية عامة النفع والفائدة وحتى لا تظل الديمقراطية وقفا على مجلس النواب وعلى الأحزاب السياسية. ولكي لا تبقى مسؤولية تطبيق الديمقراطية ونشرها مسؤولية السلطة السياسية، فالجمعية تهدف الى ضمان استمرار النهج الديمقراطي وترسيخه في سلوك المواطن من خلال نشر الوعي الديمقراطي وتعزيز مفهوم الديمقراطية، وتشجيع الابداع الرامي الى تطوير النهج الديمقراطي ورعاية الأفكار، والتوجهات والابحاث والدراسات التي تخدم هذا النهج، والحث على تطبيق ما تضمنه الدستور الأردني والميثاق الوطني للديمقراطية والحرية والمساواة، العمل على ضمان الحريات وحقوق الانسان السياسية والاجتماعية والبيئية، ومراقبة تطبيق الديمقراطية وضمان عدم انتهاكها في شتى المؤسسات ومراجعة القوانين الأردنية وانظمة المؤسسات المختلفة والسعي الى تحديثها بما يتناسب والنهج الديمقراطي، وممارسة النشاطات الثقافية والفكرية والاجتماعية والرياضية المختلفة.

واشار السيد المصري رئيس الهيئة الادارية للجمعية بان الجمعية (جند) حصلت في العام الماضي على ترخيص من وزارة الثقافة بموجب قانون الجمعيات والهيئات الاجتماعية، وان الجمعية تسعى لعقد الندوات المتخصصة حول الديمقراطية، واصدار دورية فصلية باسم (جند) لنشر الافكار والمقالات والدراسات عن موضوع الديمقراطية، وانشاء مكتبة خاصة ببحوث الديمقراطية والحرية، والتنسيق مع مختلف الهيئات والمؤسسات الوطنية والعالمية التي تهتم بموضوع الديمقراطية والحرية مثل مؤسسة فريدريش ناومن ومنظمة العفو الدولية وجمعيات حقوق الانسان.

واستعرض السيد والتر رومل ممثل مؤسسة فريدريش ناومن في كلمته تاريخ تطبيق الديمقراطية في مختلف العصور ووصولها حتى هذا العصر والتي تعتمد على أسس الفصل بين السلطات ومشاركة المواطنين في الحكم وضمان حرية الفرد وحماية الملكيات الشخصية، وحق الفرد في تحقيق طموحاته وتعليل سلطات المؤسسات الدينية والحكومة في تطبيق القوانين بالمساواة بين الجميع.

واشار السيد والتر الى تاريخ المانيا في طريقها لتحقيق الديمقراطية، ودور مؤسسة فريدريش ناومن في الوصول الى التنمية المستديمة وتقوية الدولة الدستورية حيث لها تمثيل في اكثر من سبعين دولة في العالم تعقد برامج خاصة للحوار ولربط صلة الصداقة والتفاهم ما بين القوى الليبرالية في الشمال والجنوب وعلى المستوى العالمي، وقدم الدكتور طاهر كنعان محاضرة عن مفاهيم الديمقراطية حيث ربط مفهوم الديمقراطية، بنظام الدولة اليونانية واستعرض في محاضرته تاريخ اثينا ومفاهيم الديمقراطية التي بدأت من هذه الدولة واعتبر ان النموذج الأثيني في الديمقراطية نموذج نادر بالمقارنة بالأنظمة السياسية غير الديمقراطية من كل نوع التي سادت العالم منذ القديم وحتى الآن.

وعقب الدكتور أسعد عبدالرحمن على محاضرة الدكتور طاهر كنعان وعلى تعريف الديمقراطية حيث اعتبر د. اسعد بان هناك مشكلة في تعريف وحصر الديمقراطية، لأنه يندرج تحت المفاهيم (البسيطة المعقدة).

واشار في تعقيبه الى ان هناك دولا تقحم كلمة الديمقراطية في سياساتها في حين انها بعيدة تماما عن هذا المفهوم.

والقى الدكتور محمد مصالحة محاضرة عن التعددية السياسية والديمقراطية في الأردن واوضح في محاضرته ان تطبيق الديمقراطية في الأردن اختار بصورة متدرجة تطبيق الديمقراطية التمثيلية البرلمانية الغربية ومن اهم خصائصها، وجود قيود وضوابط على سياسة الحكومات، ضمانات تشريعية لحقوق الافراد وحرياتهم، تغيير هادئ للسلطة او الحكومة، التسامح مع الآراء المعارضة، تمثيل الاقليات، التعددية الفكرية والسياسية.

واستعرض الدكتور مصالحة تاريخ الأردن فيما يخص تجربة الحكم البرلماني في الأردن وعن التعددية السياسية ودور الأحزاب خلال المرحلة التاريخية للأردن، واشار في محاضرته الى ان انتخابات عام ٩٣ اظهرت ضعف دور الأحزاب وحضورها في نتائج الانتخابات الا انه لا بد من اعطاء فرصة اكبر لهذه الأحزاب لكي تتمكن من اثبات حضورها في الشارع السياسي حيث يتطلب هذا تحولات ملموسة في نظرة المواطن وموقفه من الحزبية، وتخلي المواطن عن روح الفردية والذاتية وحل مشكلة التمويل وضرورة تحريك عملية التنشئة السياسية للعملية الديمقراطية ودور التربية الوطنية ووسائل الاعلام والأحزاب في توجيه الشباب والمواطنين.

وعقب السيد محمود الشريف على محاضرة الدكتور محمد مصالحة ثم القت السيدة اسمى خضر محاضرة عن الديمقراطية وتطوير وضع المراة في الاردن، تحدثت فيها عن مفهوم الديمقراطية على انها ليست شكلا محددا ولكنه اطار يمنح فرص التطور الحر لقوى المجتمع والمشاركة الحرة الحقيقية لكل فرد، ولذلك فلا بد من ادراك مدى تعقيد وصعوبة ترسيخ وبناء النهج الديمقراطي الذي يتلاءم ومصالح الغالبية ولاختصار المسافات الزمنية لتحقيق الحد الادنى من متطلبات الاستقرار والرفاه حيث انها عملية شاقة تتطلب جهود واعية ومنظمة.

اعلان صادر عن امانة عمان الكبرى

تعلن امانة عمان الكبرى عن اعادة طرح العطاء التالي:

رقم العطاء	اسم العطاء	قيمة الكفالة	ثمن نسخة العطاء	مؤهلات المناقصين
٩٤/٣٦	تنفيذ طبقات خلطة اسفلتية ساخنة القسم الثالث	٥٪	١٦٠ دينارا	طرق ثانية فما فوق اختصاص خلطات اسفلتية اولى فما فوق.

على الراغبين الاشتراك في هذا العطاء مراعاة ما يلي:
١- يتم الحصول على نسخة من وثائق العطاء من دائرة العطاءات في مبنى الامانة الرئيسي مقابل الثمن شريطة ابراز رخصة مهن وشهادة التصنيف ساريتي المفعول.
٢- آخر موعد لتقديم العروض الساعة العاشرة من صباح يوم الاثنين الموافق ١٩٩٤/٢/٢١.
٣- سوف تهمل كل مناقصة غير مستوفية للشروط او غير مرفقة بالتأمين المطلوب.
٤- يمكن للمناقصين الذين سبق لهم الاشتراك في هذا العطاء الحصول على نسخة من الوثائق بدون مقابل.

نائب أمين عمان
مؤيد عبد القادر

في جلسة لمجلس النواب برئاسة المصري وحضور المجالي وهيئة الوزارة

قرار اولي للحكومة بامتلاك الخطوط الجوية الملكية

■ الروابدة : بنينا امبراطورية المدراء العامين والوزراء لا يعرفون شيئا عن الشركات العامة

■ الموافقة على تعريف المعلم ■ توجه لتعيين مندوبين اذاعيين وتلفزيونيين للمحافظات والالوية

■ المطالبة بتصويب وضع الشركة المصرية الاردنية للاستثمار والتنمية

كتب - نبيل غيشان

كشف الدكتور عبد السلام المجالي رئيس الوزراء النقاب في جلسة مجلس النواب اول امس عن قرار اولي للحكومة بتحويل مؤسسة الخطوط الجوية الملكية (عالية) الى شركة مساهمة عامة تمتلك الحكومة كامل اسهمها بحيث لن تطرح الاسهم في الوقت الحالي للاكتتاب العام وستنتظر الحكومة الى ان يحين الوقت لبيع هذه الشركة.

وجاءت مداخلة رئيس الوزراء اثناء مناقشة المجلس للقانون المؤقت رقم (٢٧) لسنة ١٩٧٤ قانون معدل لقانون مؤسسة عالية الذي وافق عليه مجلس الامة السابق في عام ١٩٩٢ لكنه رد لعدم تصديق جلالة الملك عليه، وقد ابدى جلالته رايه في المادة المتعلقة برئيس مجلس الادارة حيث نص القانون على ان يكون وزير النقل رئيسا لمجلس ادارة المؤسسة الا ان جلالته يرى: ان تولي احد الوزراء منصب رئيس مجلس ادارة المؤسسة لا يلبي متطلبات المرحلة الراهنة، خاصة مع كثرة تبدل الحقائب الوزارية الامر الذي ينعكس سلبا على ادائها فلا تتحقق معه الديمومة والاستقرار لادارتها بالاضافة الى ان ادارة هذه المؤسسة تتطلب تخصيصا وتفرغا للنهوض باعباء مسؤولياتها لذا فقد ارتاى جلالة الملك بان يتم تعيين رئيس مجلس ادارة المؤسسة ومديرها العام بارادة ملكية لتحقيق الاستقرار والنماء المنشودين لها.

وقد جاء قرار اللجنة القانونية في مجلس النواب مخالفا لراي جلالته حيث اصرت اللجنة على قرار مجلس الامة السابق وبالاكثرية، وذلك بان يكون وزير النقل رئيسا لمجلس الادارة.

وثار نقاش مطول حول هذا الموضوع انقسم فيه المتحدثون الى عدة اتجاهات الاول قرار اللجنة القانونية ببقاء الوزير رئيسا لمجلس الادارة، وقد علل اصحاب هذا الراي موقفهم، بضرورة خضوع مؤسسة عالية لسلطة الحكومة وبالتالي مراقبتها من قبل مجلس النواب، وقد تحدث في هذا الاتجاه النائب توجان فيصل حيث اكدت على اهمية رقابة المجلس على الشركة وابدى تخوفها من اجتماع وظيفتي رئيس مجلس الادارة والمدير العام في شخص واحد،

كما ايدها في ذلك النائب بسام العموش مؤكدا ان ذلك يتنافى مع توجه الحكومة نحو اللامركزية.

النائب عبد الرؤوف الروابدة طالب باعادة موازنات الشركات العامة للميزانية العامة لان الاصل ان تصبح المؤسسات مرتبطة بالوزراء وقال: لقد بنينا امبراطورية المدراء العامين ، حتى ان الوزراء باتوا لا يعرفون شيئا عن الشركات العامة ولا يوجد وزير يعرف معلومة واحدة عن مؤسسة عالية طيلة عمر الدولة، وطالب النائب الروابدة بالاستمرار في النظام وا ن يكون الوزير رئيسا لمجلس الادارة.

النائب فوزي الداود ايد قرار اللجنة القانونية مشيرا بانه ومنذ عام ١٩٩١ قد وجه سؤالا حول مؤسسة عالية مع ثلاثة تاكيدات ولم يصله جواب بعد.

النائب همام سعيد اكد ان خصوصية هذه المؤسسة هي مسؤوليتها عن جزء من المديونية العامة ويعود هذا لعدم رقابة المجلس عليها وطالب النائب سعيد ببسط رقابة الشعب على هذه المؤسسة عبر تعيين الوزير رئيسا لمجلس الادارة كما ايد النائب هاشم الدباس تعيين وزير النقل رئيسا لمجلس الادارة فيما عارض ذلك عدد من النواب منهم النائب جمال الصرايرة الذي شغل منصب وزير النقل سابقا والنائب عارف البطاينة الذي قال ان الشركة في طريقها للقطاع الخاص ولو صدر القانون بتعيين الوزير رئيسا فهذا سيكون مدخلا وطالب برد قرار اللجنة القانونية.

النائب محمد عضوب الزبن، قال ان وزير النقل يقوم بمهام كبيرة تزيد عن ست مؤسسات وشركات وطالب بتعيين رئيس مجلس ادارة متفرغ وشدد على كفاءة المدير الحالي الذي يسير بها نحو القطاع الخاص.

النائب سعد هايل السرور، ايد اقتراح النائب البطاينة.

النائب عبد الكريم الكباريتي اختلف مع مداخلة النائب الروابدة قائلا: ان رئيس مجلس الادارة لو اعطى الفرصة لحقق الاهداف الكبيرة .اما النائب احمد القضاه فاكد ان ليس لوزير النقل الوقت الكافي للنظر في امور هذه المؤسسة فيما شدد على ضرورة اخضاع جميع المؤسسات الرسمية الى الرقابة.

النائب حماد ابو جاموس، خالف قرار اللجنة القانونية لان عالية شركة متخصصة وبحاجة الى ادارة متخصصة ومتفرغة.

السيد رئيس الوزراء، اكد ان منصب الوزير هو منصب سياسي ولديه مشاغل كثيرة بالاضافة الى ان هذه المؤسسة ستخضع لاجراءات جديدة ستضطر الحكومة لتغيير القانون مرة اخرى، واستغرب السيد رئيس الوزراء ان لا تجاب اسئلة السادة النواب من اي مؤسسة عامة.

وعندما طرح الموضوع للتصويت حصل قرار اللجنة على ٢٤ صوتا من اصل ٦٦ وبذا سقط القرار كونه لم يحصل على ثلث الاصوات، وبالرجوع الى المادة ٩٣ من الدستور والحالة هذه فانه لا يجوز النظر في هذا القانون خلال هذه الدورة على انه يمكن ان يعيد المجلس النظر في مشروع القانون في الدورة العادية التالية.

قانون التربية والتعليم

اختلف النواب حول المادة الاولى في هذا القانون والخاصة بتعريف المعلم وقد جاء هذا التعريف في القانون المؤقت كما ورد من الحكومة على النحو التالي (المعلم: كل من يتولى التعليم في اي مؤسسة تعليمية حكومية او خاصة) فيما شطب مجلس النواب السابق هذا التعريف بالكامل استعاض عنه في التعريف التالي: «المعلم: كل من يتولى التعليم او اي خدمة تربوية متخصصة او ادارية او فنية مساعدة في اي مؤسسة تعليمية حكومية او اي ادارة من ادارات الوزارة او المؤسسات التعليمية الخاصة» فيما رفض مجلس الاعيان في جلسته التي عقدت في ٢٨-١٢-١٩٩٣ التعريف الذي وضعه مجلس النواب واصر على التعريف الاول الوارد من الحكومة وقد جاء قرار اللجنة القانونية في مجلس النواب بالموافقة على قرار مجلس الاعيان الا ان النقاش احتدم على هذا التعريف، وقد طالب عدد من النواب وخاصة نواب جبهة العمل الاسلامي برفض قرار اللجنة القانونية والاصرار على قرار مجلس النواب السابق وتحدث في هذا الاتجاه النواب عبد الرحيم العكور وحمزة منصور وعبد العزيز جبر وسمير الحباشنة ومحمد عويضة ونيب انيس.

وتحدث الدكتور خالد العمري مؤكدا ان القصد من ذلك هو بان يشمل التعريف كل من يحمل اجازة التعليم حيث شمل التعريف الذي وضعه المجلس السابق جميع العاملين في التربية ولم يستثن المحاسب او السكرتيرة مثلا، مشيرا الى ان مهنة التعليم لها مواصفات ومتطلبات وحذر وزير التربية من قبول التعريف الفضفاض حيث ستضطر الوزارة الى تاصيل جميع العاملين في مهنة التعليم لدرجة البكالوريوس.

النائب محمد عويضة قال اذا كان الاستثناء يشمل الفئات التي ليس لها علاقة بالتعليم فهذا امر جيد، لكن النص الاصلي لا يشمل المدير او المشرف او العاملين في المختبرات، فيما طالب السادة النواب عبد الباقي جمو واحمد القضاه وعبد الرزاق الطبيشات وسلامة السعد وعبد المجيد الاقطش وسعد هايل السرور باعتماد قرار اللجنة القانونية.

وطالب النائب نادر الظهيرات بادخال تعديل بحيث يشمل كل من يتولى ويشرف على التعليم...

ولم يستطيع المجلس حسم هذا النقاش الا بعد تدخل النائب عبد الرؤوف الروابدة حيث قدم اقتراحا بدمج التعريفين ليشمل التعريف كل من يتولى التعليم واي خدمة تربوية متخصصة، وافق المجلس باكثرية ٣٨ نائبا من اصل ٦١ نائبا على الصيغة المقترحة من النائب عبد الرؤوف الروابدة ليصبح تعريف(المعلم: «كل من يتولى التعليم او اي خدمة تربوية متخصصة في اي مؤسسة تعليمية حكومية او خاصة.

رد وزير الاعلام على النائب الروابدة

واكد د. جواد العناني في رده على النائب عبد الرؤوف الروابدة حول المندوبين الاذاعيين والتلفزيونيين في المملكة بان التوجه لعام ١٩٩٤ هو التخلي عن نظام المكافأة للمندوبين وتعيين موظفين رسميين في المحافظات والالوية من خريجي الصحافة والاعلام او اية تخصصات اخرى في حالة عدم توفر التخصص من ابناء المناطق.

وجاء في الرد: ان الالوية لا يوجد بها مندوبون حاليا يجري تغطيتها من قبل المندوبين في مراكز المحافظات لحين تعيين مندوبين في هذه الالوية حيث تعد ذلك في وقت سابق لعدم نجاح المتقدمين بالامتحانات الفنية المقررة او لاسباب مالية حيث ان التركيز في الاساس ومنذ سنوات طويلة يتم على تامين مراكز المحافظات اولا.

رد النائب عبد الرؤوف الروابدة

ارجو ان ابين ان محافظة اربد ويقطنها ربع سكان المملكة تغطى من قبل مندوب واحد مسؤول عن انباء وتعليقات وشكاوى (٩٠٠) الف مواطن، وهناك مندوب اخر لتغطية حاجة باقي المواطنين.

ان ترك الوية كاملة دون مندوبين سكان كل منها حوالي مائة الف مواطن او يزيد دون مندوب يجعل حصة المحافظ من التغطية الاعلامية لطرح قضاياها حصة شكلية لا تجدي.

لذا فان المطلوب وعلى قاعدة عدالة التوزيع ان يخصص لمركز المحافظة وسكانها حوالي نصف مليون مواطن فريق مندوبين متكامل وان يخصص مندوب لكل من الوية عجلون وجرش والكورة والاغوار الشمالية وبني كنانة الى جانب المندوب الموجود في لواء الرمثا. ان حملة بكالوريوس الصحافة والاعلام العاطلين عن العمل كبير واستخدامهم ذو فائدة مزدوجة.

ارجو سرعة تطبيق مبادىء العدالة وبعدالة.

«الصحي» في الفحيص وماحص

الدكتور هشام الخطيب وزير المياه والري تقدم للنائب الدكتور فوزي الداود سردا تاريخيا لمشروع الصرف الصحي في الفحيص وماحص مؤكدا على ان اختيار موقع محطة التنقية قد جاء بحيث لا تحدث تاثيرات سلبية على البيئة المحيطة حيث تم ذلك بمشاركة وموافقة رئيسي بلديتي الفحيص وماحص. ويبعد المشروع حوالي ٤ كم عن اقرب تجمع سكاني واكد السيد الوزير ان نوعية التنقية في المحطة من النوعية المتقدمة حيث ان المياه الخارجة تصلح للزراعة المقيدة وقامت سلطة المياه باستملاك ٦٠٠ دونم بالقرب من المحطة سيتم زراعتها بالاشجار الحرجية تجميلا للمنطقة وتحسينا للاجواء.

واكتفى النائب فوزي الداود برد وزير المياه مشيرا الى ان الهدف من سؤاله هو التحقق من الاعتبارات البيئية والتاكيد على اهمية البعد البيئي واستبعاد السلبيات التي حصلت في المحطات الاخرى.

الخطة البيئية لشركة الاسمنت

وزيرة الصناعة والتجارة الدكتورة ريما خلف قدمت شرحا للخطة التي وضعتها شركة الاسمنت لمعالجة التلوث في موقع الشركة في مدينة الفحيص والتي شملت تحديث المصافي الكهربائية والكيسسية والمصافي الحصوية للمبردات وتركيب مصفاة جديدة لمبرد الفرن الخامس وترميم خط الانتاج الخامس وترميم خزان تغذية مطاحن الاسمنت وتركيب انظمة شفط مركزية للتعبئة وتطوير اجهزة مناولة الكلنكر وتحديث اسلوب مناولة مادة البوزولانا وتطوير بعض انظمة خط الانتاج الرابع وادخال بعض التحسينات على خط الانتاج السادس وتطوير نظام التخزين الخارجي للكلنكر.

واكدت الوزيرة ان الوضع البيئي لمصانع الشركة يعتبر بشهادة الخبراء العالميين من افضل الاوضاع الموجودة في مصانع الاسمنت في المنطقة ومن المستويات البيئية الجيدة مقارنة بما هو موجود في الدول المتقدمة.

واكد الرد على ان مجلس ادارة الشركة قد قرر تاسيس «المكتب التنفيذي لحماية البيئة».

رد النائب د. فوزي الداود

إن اجابة شركة الاسمنت / الفحيص لم تعتمد الاسس العلمية السليمة انما هي عبارة عن وصف انشائي لا نستطيع من خلاله التمييز بين تلك الاجراءات التي هدفها تطوير عمل الافران وبين تلك التي ترمي حقيقة الى معالجة آثار التلوث الناجم عن هذه الافران. ويتحدثون عن المصنع وكانه آلة عالية وليس منشاة باجهزتها المعقدة التي تتسبب بمخاطر ومشاكل بيئية غنية عن التعريف. وعلى اية حال يمكن القبول بما ستقوم به الشركة من تحديث وتطوير لو ان الشركة تستطيع ان تحمل نفسها على الاعتراف بالمشكلة القائمة حاليا واعتماد ذلك كاساس للمقارنة فيما بعد والذي بالتالي سيسمح بتقدير مدى فاعليتها وكفاءتها في الحد من التلوث. إن الفصل الذي يحدث على المصافي اسبابه ثلاثة:

١- عدم قدرتها على الاستيعاب.

٢- ارتفاع نسبة غاز ثاني اكسيد الكربون.

٣- العامل البشري وهو الاهم والمتمثل باستهتار العاملين وعدم كفاءتهم.

إن ما ورد في اجابة الشركة (اي شركة مصانع الاسمنت الاردنية في الفحيص) لا يتعدى حدود الوعود التي عشناها على مدى السنين الطويلة ولا زلنا نعيشها والخوف ان تكون اللجنة المزمع تشكيلها هي وسيلة احتواء للمشكلة ليس الا.

لقد تعودت الشركة ان تعطي تبريراتها التي بدا الاهالي يعتبرونها مضللة وهي ان الفلاتر الموجودة لديها هي من اعلى الفلاتر كفاءة في العالم. والسؤال الذي يبرز هنا هل ولو لمرة واحدة وضعت ادارة مصنع الاسمنت السائلين والمعنيين بالصورة الصحيحة والامينة حول مقدار التلوث الناجم عن الاعطال الفنية والتوقفات المتكررة نتيجة الاهمال لهذه الفلاتر وهي كثيرة؟

هدم سوق البالة في اربد

وجاء في رد وزير الشؤون البلدية والقروية والبيئة جوابا على سؤال النائب احمد الكوفحي حول هدم سوق البالة في اربد:

● ان قطعة ارض السوق وقف لدير الروم الارثوذكس تم تاجيرها في عام ١٩٦١ لغايات استغلالها موقعا لبيع الاخشاب والحطب.

● تقدم مستاجر القطعة بطلب منحه الترخيص اللازم لمزاولة بيع ملابس بالة فيها وبسطات.

● منحت البلدية مستاجر القطعة اذنا بذلك شريطة ان يقوم اصحاب البسطات بترخيص بسطاتهم وعرباتهم حسب الاصول وان يتقيدوا بالمواقع المخصصة لهم وان لا يعرضوا بضاعتهم خارج حدود القطعة مدار البحث.

● وفي عام ١٩٨٧ قدم اصحاب المحال التجارية المجاورون لقطعة الارض الشكوى تلو الاخرى ضد اصحاب البسطات والعربات الذين يعرضون بضاعتهم خارج حدود القطعة وامام المحال التجارية واستمروا بتقديم عرائضهم حتى نهاية عام ١٩٩٣.

● وخلال الفترة المنوه عنها اعلاه كان السوق الشغل الشاغل لعطوفة محافظ اربد ولبلدية اربد لكثرة التجاوزات التي قام بها اصحاب البسطات والعربات والمخالفات القانونية المستمرة التي شغلت اقسام البلدية لفترة طويلة خاصة وان للعديد من هذه العربات والبسطات غير مرخصة.

● شكلت لجان عديدة خلال الفترة المذكورة لحل ازمة اصحاب العربات والبسطات وتم ايجاد اكثر من موقع لتجميعهم فيه الا انهم لم يتقيدوا بهذه المواقع مما يعني قيام اصحاب المحال التجارية المرخصة والذين يدفعون ما عليهم من رسوم وضرائب بالشكوى للبلدية ولعطوفة محافظ اربد ضد اصحاب العربات والبسطات.

● على ضوء ما تقدم ولعدم التزام اصحاب العربات والبسطات بالاوامر الصادرة لهم من قبل عطوفة محافظ اربد ورئيس بلدية اربد فقد قامت البلدية بازالة جزء من السوق المكون من مواسير وزينكو المبني بطريقة «البراكيات».

● تقدم مستاجر القطعة بشكوى لمدعي عام اربد ضد رئيس بلديتها.

● اجتمعت الاطراف المعنية بالمشكلة وتمت تسوية الموضوع بعد ان ابرمت اتفاقية مع مستاجر القطعة احتوت على اهم البنود التالية:

ا- ان تقوم بلدية اربد بتسوية ارض القطعة وعمل سور عليها.

ب- ان تقوم البلدية باصلاح البسطات المتضررة.

ج- ان يتعهد مستاجر القطعة بعدم المرافعة امام المحاكم وان لا يطالب البلدية باية تعويضات وان ينظم البسطات والعربات حسب الاصول.

● رفع مستاجر القطعة برقية شكر للجهود التي قامت بها بلدية اربد.

مما تقدم فانني ارجو ان ابين لدولتكم ما يلي:

اولا : الموضوع قدم وهو معروف لكافة الاطراف في مدينة اربد لكثرة الانذارات الموجهة لاصحاب العربات والبسطات المخالفين الذين يقومون بالبيع بطريقة المضاربة والتي اضرت باصحاب المحال التجارية.

ثانيا : ازالة السوق تمت صباح يوم ١٩٩٣/١١/١٩ والانتخابات البلدية جرت بتاريخ ١٩٩٢/٥/١٣ حيث بين سعادة النائب بان رئيس البلدية قام باجراءات هدم السوق بعد (٣) ايام من اجراء الانتخابات.

ثالثا: تم فتح السوق امام اصحاب العربات والبسطات مرة اخرى بعد ان تم تنظيمه حسب الاصول.

رد النائب احمد الكوفحي

وقد اعتبر النائب الكوفحي ان وزير الشؤون البلدية والقروية لم يجب على محددات سؤاله، وطالب باجابة جديدة على ذلك وتشكيل لجنة تقصي حقائق من مركز الوزارة واحالة ملف القضية الى ديوان المحاسبة وديوان الرقابة والتفتيش الاداري وانصاف المستاجر الثاني بالسماح له باقامة (بركس) على الارض التي استاجرها بعد رد ادعاء البلدية بان ذلك تقتضيه ضرورة التنظيم.

خطوط الباصات

وفي رده على سؤال للنائب عبد الكريم الدغمي حول الاسس والقواعد المعتمدة في منح او رفض الموافقة لبعض المواطنين على تسيير خطوط الباصات قال السيد سلامة حماد وزير الداخلية ان القرارات الصادرة عن لجان السير الفرعية ولجنة السير المركزية تصدر وفق ما جاء في التعليمات الواردة في قرار لجنة السير المركزية رقم (٧) ل/سنة ١٩٩٠.

واكد السيد الوزير على انه ومنذ تسلم مهام عمله قرر وقف قبول الطلبات ولم تصدر اللجنة المركزية للسير اي قرار بالموافقة لاي شخص الا في نطاق محدود جدا وطبقا للاسس والمرتكزات ولم تعط اي موافقة لاي من الضباط العاملين او المتقاعدين.

واكتفى النائب عبد الكريم الدغمي برد وزير الداخلية

طريق اربد/حواره

وحول سؤال النائب عبد الرؤوف الروابدة اجاب وزير الاشغال الدكتور عبد الرزاق النسور:

يبلغ طول الطريق ٥.٥ كم باربعة مسارب ويعتبر طريقا نافذا مارا من تنظيم بلديات اربد، ايدون، حواره. والطريق بوضعه الحالي يحتاج الى اعادة انشاء وتقوية طبقات الاساس وبناء نظام تصريف لمياه الامطار مع معالجة الخدمات التحتية الموجودة ضمن جسم الطريق وستباشر الوزارة هذا العام باعداد دراسة فنية لهذا الطريق وستطلب الوزارة في موازنتها لعام ١٩٩٥ تخصيص المبالغ التي ستساهم بها مع الدوائر الاخرى ذات العلاقة لتنفيذ الطريق.

النائب سمير حباشنة

الدكتورة ريما خلف وزيرة الصناعة والتجارة قدمت تقريرا حول الشركة المصرية الاردنية للاستثمار والتنمية مؤكدة ان عدم اقامة مشاريع الشركة جاء نتيجة لضخامة المشروعات من حيث التكاليف والتقنية العالية وعدم سداد الحكومتين الاردنية والمصرية لحصتيهما في راسمال الشركة وعدم تسليمها للاراضي والمواقع اللازمة للمشاريع.

وطالب النائب سمير حباشنة بضرورة تصويب وضع هذه الشركة باقصى سرعة، حماية للمال العام وتحسينا لصورة العمل العربي المشترك واكد النائب الحباشنة بانه سيقوم بطرح الموضوع مرة اخرى.

قرارات اللجان

كما وافق المجلس على قرار اللجنة المالية رقم (٣) والمتضمن مشروع القانون المؤقت لسنة ١٩٩٣ قانون ملحق بقانون الموازنة العامة، فيما اجل المجلس النظر في قرارات اللجنة الادارية ولجنة الحركات العامة وحقوق المواطنين.

● رئيس الوزراء

● رئيس مجلس النواب

في ذمة الله

● ممدوح عبد الرحمن ارشيدات،اربد
● نجمة ماضي الشمايلة(ام عادل)، الكرك
● ناجي جبرين عبد الله، (٤٠ عاما)
● فلحة الحمد الشنيكات ارملة خليفة قوس ابو خروبه (٨٥ عاما)، (عيرة)
● احمد سليمان القبالي (ابو ماجد)
● فهدة عقلة يوسف قاقيش ارملة عيسى سليمان قاقيش
● علي خليل سند (ابو فاروق)، (٨٦ عاما)
● محمد سليمان داوود العابدي (٨٥ عاما)، اربد
● علي محمود شحادة (ابو قندوم)، (٢٤ عاما)
● محمد عبد القادر الاسمر،(٩٠ عاما)
● عبد الرؤوف عبد الجليل الحمارنة، رام الله
● صادق عبد الغني مصطفى الدويكات، (٩٠ عاما)، نابلس
● نوح ابو علي البيطار،(٩٠ عاما)، نابلس
● ذياب نمر صالح، (٧٧ عاما)
● هدى حمد ابو جسار زوجة عوض محمد خطاب العزايزة
● حمدان مطلق المراحلة، (٨٠ عاما)، الطفيلة
● هاشم محمد سردانة (ابو هاني)، اربد
● محمد احمد عبد الكريم الشوابكة، (٢٨ عاما)، مادبا
● قاسم محمد فلاح المومني(ابو محمد)
● سليمان حسين محمد زامل، اربد

وفيات الارض المحتلة

القدس: الحاج عبداللطيف ممتاز الحسيني - ابو السعيد ٩٠ عاما
الحاج عبدالحافظ عيسى نيروخ - ابو عيسى ٨٢ عاما
سلوان: الحاجة عيشه عبدالرحمن زيادة - ام محمود ٩٣ عاما
مخيم شعفاط: محمد يوسف مصطفى اعرج ٧٤ عاما
نهى موسى ابو الريش ٣٨ عاما
خليل قاسم عويضه ٥٠ عاما
رام الله - المزرعة الشرقية: عطاالله طه الشلبي ٢٢ عاما
وجيه خليل قسيس ٧٠ عاما
الخليل - دورا: الحاجة زبيده حسن الاعرج الحريبات - ام رزق ٨٣ عاما
غزه: الحاج ابراهيم عبدالله ابراهيم السلوت - ابو محمد ٩٤ عاما
الحاج حسني حماد ابراهيم ابو لحيه - ابو موسى ١٣٠ عاما

«رحمهم الله جميعا»

ستة اسئلة من النواب الى الحكومة

«الأسواق»

وجه ستة من السادة النواب عددا من الاسئلة الى الحكومة، وطلبوا الاجابة عليها ضمن المدة التي حددها النظام الداخلي لمجلس النواب.

فقد وجه النائب سليمان السعد السؤال التالي الى وزير التربية والتعليم :

● ما هو السند القانوني الذي اعتمدته الوزارة في الزام الناجحين نجاحا جزئيا من طلبة الثانوية العامة/ الفرع الزراعي لتقديم الامتحان في مادة اللغة الانجليزية، علما بان هذه المادة لم تكن مقررة عليهم سابقا؟

ووجه النائب منصور بن طريف السؤال التالي الى الحكومة:

● يتوفر لدى عدد كبير من المزارعين واصحاب معاصر الزيتون كميات من زيت الزيتون المحلي وقاموا بمراجعة وزارة التموين مطالبين قيام الوزارة شراء زيت الزيتون المحلي منهم وبسعر لا يتعدى السعر الذي تبيع به الوزارة زيت الزيتون المستورد الى المواطنين. وحيث ان الوزارة لم تستجب حتى الآن لذلك ارجو بيان الأسباب وما هو مدى استعداد وزارة التموين لشراء الانتاج المحلي من زيت الزيتون وتحاشي المنافسة غير المتكافئة مع المزارع المنتج.

ووجه النائب عبدالعزيز جبر السؤال التالي الى وزير التربية والتعليم.

● حذفت ثلاثة ابيات من قصيدة بعنوان (القدس الخالدة) من كتاب اللغة العربية للصف الثالث الابتدائي (الاساسي) في مدارسنا. ارجو ان تذكر الأسباب مع ذكر الأبيات التي حذفت.

● ووجه النائب جميل الحشوش سؤالا الى وزير الصحة جاء فيه :

● لماذا لا توفر الوزارة لمستشفى غور الصافي سيارة اسعاف مجهزة طبيا قادرة على تحويل المرضى الى المستشفيات الأخرى في عمان او الكرك؟

● لماذا لا يتم تزويد وحدة الطوارئ في المستشفى المذكور بالمعدات الطبية اللازمة لانقاذ مرضى الطوارئ..؟

ووجه الدكتور فرح الربضي السؤال التالي لوزير التربية والتعليم.

● قامت وزارة التربية والتعليم في الآونة الاخيرة بتغيير اسم قلعة الربضي الى قلعة عجلون مخالفة بذلك منطق التاريخ ومنطق الآثار ومخالفة بذلك قانون النقد الأردني الذي يحمل اسم القلعة بصيغته الصحيحة اي «قلعة الربضي» مع رسم للقلعة على ورقة النقد الأردني ذات العشرة دنانير.

كما وجه الدكتور احمد القضاة السؤال التالي الى وزير المياه والري:

● ما هي الاجراءات التي اتخذتها وزارة المياه والري من اجل تصريف المياه الخارجة من محطة تنقية كفرنجة بشكل صحي سليم علما انها لا تزال تصب في سيل كفرنجة وتنساب باتجاه كريمة وتقوم عليها زراعات في وادي كفرنجة ومنطقة كريمة كما ان كثيرا من الأطفال في منطقة كريمة يستحمون بهذه المياه.

نشاطات ثقافية في
مؤسسة عبد الحميد شومان

الثلاثاء: ١٩٩٤/٢/١ من دمشق، عضو اللجنة التنفيذية لمنظمة التحرير الفلسطينية ، الأستاذ تيسير خالد، محاضرة بعنوان: "المفاوضات مع الإسرائيليين: أين وصلت وما هي آفاقها؟"، الساعة السادسة مساءً في منتدى شومان جبل عمان.

الخميس: ١٩٩٤/٢/٣ عرض فيديو عن الفن بعنوان: "الحركة الدادائية في ألمانيا"، مع تعليق بالعربية للدكتور خالد حريس، الساعة الخامسة مساءً في دارة الفنون جبل اللويبدة.

الأحد: ١٩٩٤/٢/٦ محاضرة بعنوان: "الفن والحداثة" للدكتور شاكر كبة، الساعة الخامسة مساءً في دارة الفنون جبل اللويبدة.

الخميس: ١٩٩٤/٢/١٠ عرض فيديو عن الفن بعنوان: "فرنسيس بيكون"، مع تعليق بالعربية للدكتور خالد حريس، الساعة الخامسة مساءً في دارة الفنون جبل اللويبدة.

مع استمرار معرض الفنان حسين ماضي حتى ١٩٩٤/٢/٢٥، ومعرض الفنانين العرب المعاصرين "المعرض الدائم" بدارة الفنون بمشاركة ٥٤ فنانا.

مواقف السيارات متوافرة

الثقافة للجميع والدعوة عامة

اسماء خريجي الجامعة الاردنية في نهاية الفصل الدراسي الاول

«الاسواق»

اعلنت الجامعة الاردنية اسماء خريجي الجامعة الذين انهوا متطلبات تخرجهم في نهاية الفصل الدراسي الاول من العام الجامعي الحالي من مختلف كليات الجامعة في مراحل البكالوريوس، الدبلوم المهني، الدبلوم العالي، الماجستير والدكتوراه.

وفيما يلي اسماء الخريجين:

اللغة العربية وادابها/ الاء مسمار، امال ابو مري، امال حشكي، امال بدران، ابتسام مصلح، ابتسام العويضات، ابراهيم شملان، اجمل الطويقات، احلام عمرو، احمد الحاج، احمي ايفونج، اروى البخيت، اريج فايد، اريج الوشاح، اساة زراق، اسماء ايوب، اسماء الحوارات، اسمهان الامير، الهام الحملة، امتياز بني جامع، امل الشلالفة، امينة الرقب، انتصار نبريصي، انصاف العباسي، ايمان ابو جدوع، ايمان ابو سليم، ايمان الضرابعة، ايمان حمدان، ايمان رواشدة، ايناس الشريف، بلال قندس، بناء سمارة، تغريد الدسوقي، تغريد اللحام، تغريد الصوص، تهاني البريديني، تيسير محمود، ثروة الدحجة، جملات برغال، جهاد الرواشدة، جواد العبسي، حسام الفريحات، حنان السيوف، حياة قعقور، ختام بني عمر، ختام ابو زيد، ختام الرويضان، خضرة الجريري، خلدون الرشيد، خلود طويلة، خلود الشوابكة، خليل المجالي، دلال عمر، رانية ابو طالب، رباب الخطيب، رشا طهبوب، رضوه سلامة، رنا قطبان، رندة الوريكات، روبدا الترك، رويدة شعبان، ريم حجازي، ريم الرواشدة، زهرية حسين، سائدة ابو حليمة، سحر القضاة، سحر بدر، سحر الشخاترة، سحر القواسمي، سكينة الهريشات، سلمى اسحق، سمر نوفل، سناء حسان، سهام الرويضان، سهى تيلخ، سهير الرعود، سوزان شلطف، شروق العديدات، شكران العتوم، طارق الحسن، عبد اللطيف القاطوع، عبد الكريم قلاعي، عبير ابو صبيح، عريب عبد، عفاف الخريشة، علي الحياصات، عماد زين، غادة ابو صايمة، فدنة العجالين، فادية عودة، فاطمة الطورة، فاطمة محمود، فاطمة عدوان، فاطمة القرارعة، فداء حطيني، فداء غانم، فراس جصباني، فريال الشبيلات، كريمة محمود، لبنى سالم، لبنى الحجاج، لينا الداعور، محمد حنون، محمود العجارمة، محمود عبد الله، ميرفت صويص، مريم عبد الحافظ مشهور المزايدة، منال ديب، منال الزيود، منال ابو عواد، منال الحمود، منصور ابو صفية، منى صافي، مها سليم، مها الهباهبة، مها ملايشة، موسى ابو شكيرة، ميرفت عنبتاوي، ميسر خلاف، نادر حنفية، نانيا العلاونة، نابية مصطفى، نبيل عبد الكريم، نجاح فريحات، نجاح اغريب، نجوى العجارمة، نداء محمود، نسرين القوابعة، نعمة حناحنه، نوال النعيمات، نوال الشوابكة، نوال الشحادة، نوره صوالحة، نيء مصطفى، هاني عبد الله، هنادي سالم، هيا الفليح، هيجر جودة، هيفاء العمايرة، وئام ابو نجم، وجدان كايد، وجدان خريسات، وداد الوريكات، وديع المحارمة، وصال طحلاوي، وصفي العتوم، وفاء نصار، وليد العناتي، يحيى العمري.

اللغة الانجليزية وادابها/ ايمان العبيسات، تغريد اللحام، خديجة المحيسن، دانية شومان، رائد السواعير، رشا النجاني، رنا مزاهرة، رولا طيفور، ريم عريقات، ريم المصري، ريما عامر، زين المحيسن، سالي حسن، سمر عبده، سمر الشريدة، سناء عبد الله، سهى عازر، شذا الدباس، عطاف زيد، غدير الدراوشة، فاطمة عمرو، كاميليا فضا، لارا الفاروقي، لانا كوع، لمياء محمد، لمياء رشيد، لينا الكيلاني، ماريان الحاج، مجد نجم، محمد محمد، مروان الحسيني، منى عصفور، مها الزريقات، مها حمور، نابية ناغوج، نسرين السقا، هنادي عمر، هيا الزبن، وسن الكراعين، يزيد بشناق.

التاريخ/ ابتسام المعايرة، بسمة العجلاني، جهاد الرحيلة، حنان الشهوان، سخاء ازمقنا، سعاد الياصجين، سهام النعيمات، غادة البياضة، فاطمة البدول، فريال الجبور، فلك القبلات، هيا المجالي، هدي البراري، هيام ابو داري، وصال الحلايبة، وفاء الساكت.

الآثار/ اكثم العويدي، المهدي الرواضية، رانية الشريجي، رجاء برقاوي، رشا عبد الصاحب، سالم الذياب، عدنان الرفايعة.

الجغرافيا/ امنة السكارنة، امنة المرايات، ابتسام السلمان، احلام النبيان، احمد بزيز، اخلاص صافية، اريج الدباس، اسما البلعوس، انتظار الزعبي، انور النجار، ايمان البطوش، بسمة عايد، تمارا مصريك، ثروة العساف، جهاد الشرع، جهاد الخلفات، جيهان عبيدات، حازم النجداوي، خزامة الدراغمة، خولة الشورة، خولة عبد القادر، دانا دودح، رانية المفلح، رشا الاسطة، رغدة اللوزي، رندا التعاجرة، رولا مرعي، ريما الصمادي، ريما المواجدة، ريما الخريسات، ريما الحنيطي، زينب عطيات، زينب الخضيرات، سلام الخياط، سمية العبيدات، طايل الزعبيتر، عبد الرحمن العقرباوي، عبير ابو الراغب، علاء الدويك، عليا العويضات، عماد الشياب، فادية العميريين، فاطمة سمور، فاطمة العبيدين، فايزة العشران، فراس المصري، كوكب الاقطش، لبابة عربيات، ماجدة مفلح.

محمد الشريفات، محمد الخريشة، محمود البقور، منال الطلافيح، مي درويش، ميرفت الختاتنة، ميسون فتحي، ميسون الكوشه، نابية مسعود، نهاد الغويري، نهى الاقرط، هالة تزبيك، هيام العساف، يوسف العايدي.

علم الاجتماع - اماني القطارنة، اماني سهاونة، احلام عنبتاوي، امجد الكسيبه، ايمان صباغ، جميلة بنت فضل، ختام الحويان، خلود المراشدة، رنا مطيع، رولا نسيم، سحر محمد يحيى، سمية احمد، سها محمد، سهى حافظ، سونيا حاتم، عبير راجي عربيات، عفاف الملح، فاطمة محمود، كرم صندوقة، كفا الحجازين، لبنى لطفي، مجد عدنان، محمد صالح محمد، محمد اوشيك، نجود السرابي، هالا مطر، هند الكلوب، وفاء عمر.

عربي وانجليزي - داما الكردي.

الاقتصاد - اندريه دحدل، ايمن الخلايلة، جمانة خورما، حازم احمد، ديالي العجلوني، ربا نمر، ربحي خريسات، رنا شهوان، ريم ابو عقل، سامر عصفور، عادل العلي، عبير الدينة، علاء ابراهيم، عمر مروان، غدير محمد، فاتن فيصل، فاتن الذهبي، محمود اللواما، مخيمر محمد، هبة الصناع، هديل خريسات، وائل سعد الدين.

المحاسبة - بهاء الدين صالح، محمد خير محمد تحسين، عمر البعلبكي، ايات عليان، احمد حسين احمد عليان، اسامة حجار، اسعد عباس، اشرف محمود، اكتمال امين اكرم محمد، امجد (محمد بلال)، اياد اسماعيل، بشار «محمد خير»، بشار الشوا، بلال حجازي، بهاء العيد، جميل احمد، جيهان محمد، حسن محمد، حنان احمد، خالد الدعجة، خالد سعد صالح، خليل علي، دانا عبد الفتاح، رائد محمد، محمد مامون، عبدالكريم عصفور رائدة الكلالدة، راضي الحمادين، راكيل الخريسات، رامة ابو الرب، رامي كتو، رامي السائح، ربى الناصر، روان عبد السلام، رولا نياب، رياض الهنداوي، ريم النابلسي، ريم سعيد، زياد عميش، سامر الشلبي، سامي البلوي، سعد احمد، سهى الزيات، سوزان الماضي، سوسن حدادين، شروق الخطيب، صالح عبدالله، ضمام خريسات، طارق حبوب، طلال فوزي، عادل احمد، عادل عبد العزيز، عايشة عبدالله، عبد الرحمن كوكش، عبد العزيز عدنان، عبد الكريم رفيق، عبيدة ابو حمد، عبير عباس، عبير امين، عبير يوسف، عدنان عبد الله، علاء عبد الحميد، علي الشامي، عماد الدين عوني، عمر محمد، عمر مصطفى، فاتن البشتلي، كارولين الاعرج، لارا المطالقة، لانا عزيزية، لبنى الخشقجي، لورا نزال، لوريت سكاكيني، مازن بلبل، محمد الخريسات، محمد فهمي، محمد كمال، محمد محمود، محمد نعمان، محمد جرادات، مريم معالي، معتز ماهر، ميساء زيدان، ميسون سليمان، ندى السخن، نديم الشلة، نعيمة ياسين، نهاية حرز الله، هاني عبدالله، هبة مسعود، هديل ابوالرب، هيام حميدان، هيثم السعافين، يحيى الشقيرات، يزيد المحيسن.

ادارة اعمال - محمد مازن صباغ، ادوارد جوجيوس سبيرو، اريج عطاالله، اسمهان الجعافرة، اسيل الشيخ عثمان، امال سمارة، اياد البواليز، جابر الخرابشة، حنين عيسى، خلود خرابشة، رامي الصمادي، رانية ابوشكر، ربا عماري، رشا المعايطة، سامرينا ابولبده، سامه قمحاوي، ساندرا الخطيب، سرينا هزو، سهى بصه، سوزان الطاهر، ضياء عناني، عبير منصور، عريب البلاونة، علاء عازر النجاني، عيسى شحاتيت، غدير عثمان، لمى النبر، لينا الخواجة، محمد العواملة، محمد السرابي، محمد زين، محمود اسعد، منار القباني، ميس قموة، ميسون الكنجي، نانسي ابوراجوح، ندى ابوناصيف، نضال قانوس، نهال رمانة، هبة الحنيطي، هذال الخطيب، هنادي عودة، وليد عويس

ادارة عامة - اميرة الامين، احمد العدوان، الحميدي راشد، اماني الزهير، ايمان ابوعزام، جلنار سلمان، حمود البوسعيدي، خالد الشويات، رابعة خريسات، ربى الشركسي، رقيا البدارين، رلى العربيات، زياد القطارنة، ساير الزبن، سمر الحجازين، سناء الربابعة، سهير القعايدة، سوسن العدوان، سيرين محمود، صبحي الشعيبات، عبير قتابي، عناية حجازي، فاطمة وشاح، كفى الفراهيد، لما الحياصات، لينابزادوغ، مالك العامري، مرام اكرم الخضري، منى موسى البدور، مهند احمد، هبه عبدالهادي، هويدة الصمادي

علوم سياسية - احمد الشروف، اروى الصباغ، حمد الكرازنة، خالد المعمري، زياد خوري، سماح ابوعلي، سيرين الهرش، طائب ابوالسمن، طارق النجاني، عارف مرشد، عبدالله الحسني، عبدالحليم الخوالده، عبداللطيف ابودوش، عبدالله المجالي، علا منكو، علي الجبالي، مارجريت المراشدة، محمود المهيرات، منى الهنداوي، مني العجلوني، نانسي خناكو، نبيل بلشا، هادي الشويكي، هايل الهلالات، هديل النشاش، هويدا الجلاد، وصفي عقيل، يوسف الضباطي.

الرياضيات/ محمد رجب المصري، ابرانتو الهشلمون، اسامة السعافين، الهام الصالحي، امل بطاح، ايمن عوض، ايمن غنيم، حنان المراشدة، حنان البداينة، خلود اللبابدة، رؤوفة الصعيدي، زاهية بسيوني، زهير لافي، سمية نصر، شفاء كراجة، صباح ابو صيني، عبير السكر، علاء ابراهيم، محمد القاضي، مروان تيسير القرعان، منهل مسامح، ميساء الزعبي، ميساء دبور، هدى الرياطي، وفاء الحوراني، ينال عناب، احمد الذويب، ارسال اليازجين، اسامة النحوي، اكرم ابو ريالة، حنان صالح محمد، ديمة يوسف، رافع مشني، رانية الموسى، ريما النوايسة، شاهر عليان، عادل البريدي، عبد الكريم سئبو، غادة بلوه، غالب زاهدة، محمد عمرو، معن جرار، منال ابو الهوى، ناريمان ابو راس، نداء عبد الله، نزيه مسعود، هالة التقي، هيثم عبد الكريم، وليد سويدان، يزن ارناؤوط.

● من خريجي الجامعة الاردنية

الكيمياء/ احمد الشيخ، الين الطوال، اياد مسلم، ايهاب ابو اصليح، بلال العناتي، تحرير غلمي، تهاني خليل، جمانة ابو طوق، حسن الحاج عيسى، حنان منصور، رنا عيلوطي، ريمة المصري، عدنان اللبدي، عرفان ابو ارحيم، عصام القنبر، علي النويهي، غادة حماد، لما صالح، لينا ابزاخ، محمد سرحان، منال عبد الفتاح السعيد، نسرين الباشا، نهيل حمد الله، هناء النشاش، وصال ابو كشك.

العلوم الحياتية/ حنان حسن الخطيب، رولا الناطور، رويدة الجمال، ريم ابو شعبان، سهام عرب، فاطمة ابو شرشوح، فراس كوري، لبنى الحجوج، ماجدة منصور، ماريدا خليل شباط، مرفت سلمان، مريم المشاقبة، مها زقوت، ميساء ابو حمور، نجوى البياتي، هيا الشتقيطي.

التحاليل الحياتية والطبية/ احمد السمان، تغريد هنديه، رائد كنعان، رائد قدورة، سلوى البسطامي، سلوى الدرابيع، سناء ابراهيم، سناء المصري، سوزان مطر، صباح الحنيطي، عبير السباعي، عبير مهدي، علاء الدين ابراهيم، منال عباس، منال الهندي، منال مصطفى، منى علي، نجاة محمد حسن، نسرين خير الله، نضال المراد، نضال الصوفي، وليد محمد، وليد ناصر، زياد ماصرة، اعتدال شبيلات، اكرم عساف، امل حمدان، ايمان خير الدين، ايناس ناصر الدين، جمانة ابو عبود، خلود عودة، ديما الحديدي، رائد الكسابرة، رولا عوض، رياض العطيات، سميرة ابو زمان، ضيدة الماضي، ضياء عناب، عبد الهادي مصطفى، عزام الداري، عزمي ابو هنية، علاء الدين علي، عمر الترياقي، غادة حمودة، كارولين بدريان، لميس عبده، ليلى السعدي، لمى مصطفى، ماجد ابو صفية، مازن داود، ماهر حمد، منال عبد الرحيم القبج، منى داود الباشا، نبيلة هندي، وفاء جرادات، احلام البزور، اروى ابو عريضة، ايمان فليفل، ايمان خريس، باسمة القلالوة، بلال الطافش، حسن حمدان، خالد عطوان، رائدة الرحامنة، رائدا الجندي، زينب جبر، سائدة عبد الفتاح فايد، سليمان الدقور، سميحة العواد، سهاد بني عطا، سهى درويش، علي النصرات، عمر بوريني، فريال محمد، ليلى الاشقر، موفق الكفاوين، ميسون الجيتاوي، نادر سليمان، ناصر سرحان، نجاح مخلوف، هاني بنات، يوسف الشعار.

الفقه والتشريع/ محمد امين القضاة، محمد رمضان اسماعيل، ابتسام حجاج، ابراهيم رضوان، احمد رشيد، احمد ابو صيني، احمد الخطيب، اسماء المصري، اسماعيل الزيادنة، اسمهان البلوي، اسمى العموش، امل بني عطية، امل استيتي، امنة السعيدين، امين هاقان نسيب كورقان، جازي الخمايسة، جمال الحداوي، حاتم عامر، حلمي ابو زينة، حليمة ابو كاملة، خالد البراج، خالد الحاتمي، خالد العلاوين، ختام المجالي، رائد داود، رامي المحادين، رلى خريسات، رندة اليوسفه، زينت الدبابية، سحر الفقها، سعية المشيني، سمير ابو سيفه، سميرة خليل، سند ابو الرب، سهام الليمون، سوسن كتع، ضياء الدين عسيلة، طارق ابو رميلة، عائدة عوض، عائشة سباتين، عطاف الشوابكة، علي عودة، علي اللوزي، عماد سعايدة، غيث المجالي، فاطمة حسن، فايزة السيوفه، كمال محمد، كمال الصوباني، لبنى جروان، ماجد يعقوب، محمد المغربي، محمد المشاقبة، محمدشاهين، محمد وهدان، محمد ليوع، ملاك ابراهيم، منال الهيارنة، منار العلاوين، منتهى المصري، منى الشويكي، منى عفانة، ناصر نواصرة، نضال المصري، نفين الباشا، نورهان الحلو، هدى السعود، هند البيرات، هيثم منصور، وفاء صدقة، ياسمين ابو يحيى، ياسين المقوسي، يحيى القيسي، يوسف الشامي، اخلاص المجالي، امنة ابو صنوبر.

العقيدة والدعوة/ سراج غرابوس، شيت بولاط، عبد الناصر حشمة، عطاف الدباس، لمياء الخالدي، لينا المعايطة.

الانتاج النباتي/ ابتسام صبح، اكرم عليان، اماني الكفاوي، بسام حماد، حازم غيث، سامر اسكندر، سلمى المطارنة، عائشة نزال، عمر عبيدات، فراس الحسامي، كفاح منية، محمد الدقة، محمد رجب، معاذ الشيخ يوسف، منذر الصدر، نجلاء حمدان، اكرم الفيومي، اوفى العزة، رانيا الجزازي، سلطان ابو مريم، عامر القرامسة، عمر الحسيني، ماجد خضر، محمد حسين، محمود خلف.

التغذية والتصنيع الغذائي/ امل حلوم، ايمان الخزاعي، ايناس المشني، رقية الحسن، سمر عايش، عامر ابو صاع، فاطمة الشجراوي، ليلى مصطفى، منال الحلتة، منيرة قليبو، نشوى سلمان، هاجر حياصات، هناء امطيرة، يسرى مصطفى، ايمن الحديد.

التربية والري/ باسل الاعرج، رياض كراجة.

الاقتصاد الزراعي والارشاد/ ابراهيم الشديفات، الرشيد الكبسي، اولفت الجمل، رائد بدوان، رمزي المعايطة، زياد الحوامدة، عاطفة عربيات، ليما الخالدي، منال نصار.

الوقاية النباتية/ اسامةعياش، ايهاب عدوان، ثائر شحادة، حسام غرايبة، خليل عوض، سوسن زهران، صبري طنطور، عبد الكريم الهنداوي، فاروق القاصد، فراس الزيود، فراس المصري، فريد العبسي، لويزا ابو خلف، مساهر الرواحنة، محمد الصبيحين، محمد الهرباوي، محمد المومني، مراد عبد الجواد.

التمريض/ امل العبد، اياد سلامة، اياد حاج حسين، اياد قشوع، اياد الحيح، اياد احمد، ايمن غزال، خليل طه، رائد ابراهيم، رائد صوان، سارية البقاعين، سلام حمد، سليمان سالم، شحادة الحسين، عائشة ابو ريده، عبد الجواد قباجة، عصام الحناوي، علي الصمادي، غاندي القواقنة، فادية علي، فاطمة كايد، محمد العزام، محمد العمري، محمود ابو رداحة، منال غندور، نايف منحاوي، نجمة العطيات، هالة عبيدات، هند ابو صوفة، هيثم حسين.

الارشاد والصحة النفسية/ انصاف شاور، ايمان المحيسن، بثينة جاسر، جلال ابو صبيح، خلود الرحاحلة، رنا الاخرس، رولا الخليلي، ريما سمارة، زيد المحتسب، سعاد غيث، سماح دحبور، سهيلة بنات، شبلي ابو عفيفة، عائشة عجوة، عصام الصعوب، عمر عبد العزيز، موفق محمد، موندا قناش، نجاح الزيود، نسرين عليدي، نعمت رمضان، نهى عواملة.

علم النفس/ ابتسام الرقاد، ابراهيم الخلايلة، اسماعيل الختالين، اشرف الملك، اشرف جبر، افنان النتشة، انصاف السكر، ايمن الزين، بلال شطناوي، ربى الاعرج، ريما حميد، زين الخصاونة، سامر عنتر، صالح الشرقي، صوفي غانم، عبد الله ابو زعيزع، علي الطراونة، ماهر صالح، يوسف العورتاني، احمد الطيطي.

التربية والتعليم - عربي / امال ابو عيد، امل الرفاعي، ايمان خلف الله، خلف الخلف، خليل محمد، رجاء العمايرة، صالح حرب عبد الرحمن الرقيب، عقلة المصري، فاتن الخليفات، فداء ابو عبود، فوزه الدهامشة، محمود العبيدات، منال النسعة، منى عياش، هاني الصوالحة، هنية السكر.

التربية والتعليم/انجليزي/ افنان عبد الله، امل ياسين، جمانة المصري، حفيظة عرفات، دعاء ذياب، دعاء عبد الغافر، ديما الطراونة، سارة صافي، عبير علي، ميساء حدادين، ناهدة عبد الرحمن، نهى حماد، هنادي سلامة.

علوم ورياضيات/ ايمان السماك، تغريد الشيش، جوليانا الزيادات، محمود العلوان، وائل السفاسفه.

علوم اجتماعية/ تغريد المشارقة، دلال السلايطة، رناء الحديد، عائشة الحنيطي، عبير ابو تايه، عماد شموط، فاطمة الجرابعة، نهاد الليمون، هناء الدباس، وفاء القطاطشة.

رياض اطفال/ ريما القطروس، سمر الخرابشة، سناء عصفور، لارا نقور، لانا كنعان، ملك الشرع، منال زايد، نارا الكردي، نهى العقرباوي، هيفاء ابو الجبين، وفاء التل.

معلم صف/ ابراهيم البدارين، ابراهيم ابو مليح، احمد ابو صليح، احمد الحاوي، اسماعيل سويدان، اسماعيل الحبش، اسمهان حمودة، امينة ابو شاور، امينة العيسى، باسمة الخرابشة، بلال عجولي، جمال صومان، حليمة حرز الله، خديجة القهيوي، خلود المحاميد، داود سعدية، دعد الرشدان، رائدة حجازين، رجاء صالح، رويدة ثابت، ستير العكروش، سها الشنطي، سهى بدران، شافي قظام، عايد الشطرات، عبد الكريم الفريوان، فاطمة سنجق، فايزة البصير، فدوى داود، كمال ابو عاترة، ماجدة الغوطي، منى خوري، منى حمدان، مها شاهين، ميسون دبور، نبيل اصلان، نجيب عثمان جعارة، نهاد ابو حلاوة، نوال عبد الله، هاني الشطرات، وجيه احمد، يوسف ابو عامرية.

الهندسة المدنية/ اباء عبده، ابراهيم النوايسة، احمد العوران، اروى الحمايدة، اشرف الطراونة، امال التكروري، ايمن الشباطات، حسام السعافين، رائد هتمي، رحاب شحاتيت، سامي الحلتة، سعاد السكارنة، صفوان ريحاني، صلاح النزال، صلاح الفراج، عماد السرخي، عمران المعتصم، لميس عويس، محمد كنعان، منال ابو طالب، مي الرواشدة، نادر حبايبة، وليد مبروك، ياسر الخياط.

هندسة العمارة/ بشار عرفه، سهاد العزيه، محمد حمام، نسيم برقاس، هشام عبد النور.

الهندسة الكهربائية/ ايهاب زامل، اسامة ابراهيم، اسامة كنعان، اسلام الشديفات، ايمان شرفه، ايمن سعيد، ايمن نصر، بدر السلاق، بشار الكيلاني، بهاء قنج، جمال عبد الرحمن، خالد صبري، رائد سرحان، ريم عبد الرحمن، سهيل شاكر، عبد الرحمن الحر، عماد البوالين، عمر عباس، قيس عبد الجليل، محمد جعفر، محمد حسن، محمود ابو احمد، معاذ العلي، منتصر احمد، نادر بدر، وائل السعافين.

الهندسة الميكانيكية/ محمد الاشهب، ابراهيم الاحمد، احمد عطا الله، اسامة المطاوعة، ايمن جرادات، ايمن الطورة، باسم الصالح، باسم العمري، بسام ابو صبيح، جهاد الزيدات، حاتم السرخي، رائد العماوي، رائد عمرو، سامي الموسى، سعيد اللحام، سليمان الشرفات، ضياء الميه، عبد الرزاق الشقيرات، عبد الفتاح ابو حويج، عبد الله محمد، عصام بشير، علي الرواشدة، فارس يوسف، مامون مطير، ماهر عسافه، محمد درويش، محمد البكري، محمد بدر، محمودقطيط، هاشم الخالدي، هاشم الخطيب.

الهندسة الكيميائية/ ابتسام محمود، امجد عمن، بشار التيتي، تغريد منجد، خلود الكيلاني، خولة القيسية، رانيا عقيل، رجائي داود، سفيان جنيدية، صالح خليل ابو زهرة، صالح موسى ابو زهرة، غدير عبد الله، فيحاء عبد الجواد، لينا شقم، محمود جبران، معن الخطيب، احمد ابو بكر.

الهندسة الصناعية/ امنة جنون، اياد الحنفي، باسمة الوحيدي، سامر البازيان، عبد العظيم الشعراوي، عزيز احمد، عمار شرف، فاطمة البشتلي، ليلى درويش، لينا القضاة، محمد الخطيب، محمود منصور، نعيمة ابصيلة، هيثم الحديد، هيثم صبري، يوسف حسين، يوسف الفاعوري.

القانون/ محمد معاذ، محمد ابو عنزة، ابراهيم الكيلاني، ابراهيم النجادات، اسماعيل ربابعة، امال العقرباوي، انتصار ابو اسعيد، ايمان الحنيطي، ايمان النسور، ايمن خصاونة، بابكر احمد البلة، باسل الطراونة، بركات المعاسفة، ثائر غناج، ثروة اللجهني، جهاد الغوري، حازم زيدان، حازم عبد الله، حافظ حوامدة، حنان فارس، خولة عطيات، دانية مراد، رائد الزيود، رائد صبح، راغدة الحلو، رامي النحاس، رشا البلبيسي، رهام العوايشة، رياض ابو وندي، ريم البلبيسي، ريما شطناوي، سعد اللوزي، سمر سلامة، سهاد السبيناتي، سوزان ياسين، شادية عبد الحق، عاصف برغش، عبد الناصر المجالي، عبد الهادي يونس، عصام البخيت، علاء الطعامنة، علي فرعون، عمر العيدة، عواطف الحجاج، غادة الملاح، غزوة شنانة، غسان المواجدة، فاتن العتوم، فاطمة الخضور، فايز المهيرات، كريمة نصر، لارا المومني، لبنى الحوامدة، ماهر السحيم، محمد ابو تويب، محمد زيدان، محمد عمرو، محمد اللوزي، محمد الفراية، محمود شاهين، منال علاء الدين، منذر غيث، منى الحموري، مهند القضاة، مهيب ابو شنب، ميرنا خوناجو، ميسون الحشايكة، ناصر مساعدة، نجاتي رمضان، نصر الدين عوض، نضال فخري التريكي، هالة ناصر، هبة شموط، هديل القاسم، هشام الخليفات، هلا الخضيري، هنادة حدادين، وائل علي سالم العرموطي، وائل وهبة، ولاء العكروش، ياسر خوالدة.

التربية الرياضية/ ابتسام ابو نجم، احمد ابو جبارة، اسامة حماد، المقداد ابو رجب، اياد ابو طوق، بسمة حسونة، خليل فطافطة، زياد عبد الرزاق، زياد القضاة، سلتية فزوخ، سهام وحشة، سوزان الخوري، سوزان زيادة، صفاء الواكد، عادل البايض، عاطف البصيراوية، عبد الله ابراهيم، عز الدين الشريف، علا مصلح، عيسى الصوري، غالب عواد الجبور، فهمي اسكندراني، كمال عشا، لينا زوكاري، لينا بنبك، محمد المجالي، ميسر عليان، نانسي غطاس، نضال النحاس، هناء الدباس، هنادي الخياط، ياسر النطاح، ياسر ابو قطيش.

الصيدلة/ زورين ابو عبود، سهير عبد الرحيم، غادة درويش، كامل ابو حشيش، كوثر بتكلاي.

كما اعلنت امس اسماء خريجي الدبلوم العالي والماجستير والدكتوراه:

الدبلوم العالي

الجغرافيا/ الدراسات الفلسطينية/ يوسف المساعده، ايوب ابو ديه، باسم الهنانده، زياد الحمد، سوزان ابو دقر، صادق كويش، محمد السميرات.

الدراسات السكانية/ محمد عطاالله، ادارة الخدمات الصحية/ زكريا العمري، عائده حبايبه، عروب القسوس، علي الطراونه، التسويق/ عمر الغنمه، مروان البسماوي، الادارة العامة/ حامد النبابتة، الفيزياء الطبية/ رائد علي محمد، لؤي اخميس، لمى المعايعة، الكيمياء/ رائد بركات / منى منصور، الانتاج النباتي تغذية وتصنيع غذائي الاقتصاد الزراعي/ رائد احمد، ايمان الحمارنه، عاصم حسن، احمد حسين، بسام الصبيحي، خالد المحيسن.

محمد دكناش، مفيد ابو شرشوح. الارشاد والتوجيه/ زاهر العتيلي، سالم الصمارات، سناء مسيح. التربية الخاصة/ احسان اكبيك، رويده عمران. تعليم اللغة الانجليزية/ ايمان قراعين، عمران دريدي، لانا الحوامده، مصلح الحبيس. المناهج والتدريس/ علي القيسي. هندسة مدنية طرق/ ماجد فروقة، محمد ابو شويحة، مازن العمد. هندسة كهربائية واتصالات ايمن نوابه. الهندسة الصناعية/ ليث التل.

القانون/ جمال ياسين، سامر ناصر، عبدالناصر العطار. التربية الرياضية/ الياس الجوزي، جوزيف بقيلي، خالد ابو فخيده، عصام الريشه، ناصر الغفاري، يعقوب محمد.

دبلوم مهني/ التجويد والقراءات / انصاف عتيلي.

التربية الخاصة/ بديع عوض، حسين الغساسفه، سناء سلام، شادن السلمان، صباح الطحان، لينا سمحان، نوال المعايعة، هيام الطراونة.

التاهيل التربوي/ احمد الجيزاوي، احمد البلاونة، احمد الزامل، احمد العلي، احمد الرشايدة، ازدهار اسليم، اسحق ابو تينة، اماني اللحام، امجد الشاعر، امنة الترويش، اميرة عوض، انور القطيفان، ايمن السعدي، بركات عبيدات، بركات السواعير، بسام العمارين، جلنار الخطيب، جمعة سلامة، جميل حميدي، حسن مراد، حس صدقة، حسين الشوابكة، حمدان عوض، حنان السائح، خالد العطار، خالدة شنار، خولة مصطفى، خولة ابو شيخة، ربحي سعادة، رماء بدران، رنا الزين، ريم الشعبان، زكريا ربابعة، سناء بدير، سوسن ابو حمتو، شاهر حماد، صالح ابو سلطي، صباح شلش، صلاح حبابة، ضيف الله الهروط، طارق الصوافطة، عالية كاملة، عاهد حماد، عاهد الدقة، عبدالحليم العملة، عبدالرحمن العسود، عبدالسلام بلعاوي، عبدالكريم سعادة، عبداللطيف الزعيرات، عبير الاخرس، علي صبح، عدنان ابو عريش، عدنان اليوسفه، عروب القريوتي، عصام الطوال، عصام العمري، عطاف اسماعيل، عليا ابو مسلم، عماد الصيفي، عميد الخالدي، غادة الحاج عيد، غالب شريم، غسان العربيد، فائق عبدالرحمن، فاطمة ابو العينين، فاطمة العبدلات، فدوى محسن، لمياء سليمان، محمد عشا، محمد ابو ليل، محمد العواملة، محمد البستنجي، محمد السويطي، محمد الراعي، محمد الذاكري، محمود هادي، محمود حسن، مصعب البحيصي، منال خرما، مهى الكرادشة، موسى تلجي، ميثه زواهرة، ميسون احمد، ميسون الوحيدي، ناهدة المصري، نداء زيتون، نسرين عدوان، نعيم خرابشة، نهلة باشا، نوال محيلان، هنا الطيبة، هناء بدر، هيفاء موسى، وجيه غنايم، وصال عربيات، وفاء قطيشات، وهيب اللبدي، يوسف العبد.

الادارة المدرسية/ ابراهيم برهوم، اسماعيل الاخرس، باجس زوانين، بسام الشنيكات، بسمات صبري، جمال العقشة، خولة مغربي، نياب الشطرات، رندة حسن، رياض النوايسة، زيد الزيادات، سلطان ابو سمرة، سميرة الدعجة، سناء خير، عادل الدغامين، علي علي، كفاح ابو فارة، مريم الزعبي، هالا الحياصات.

المكتبات والمعلومات/ احمد العمايرة، اميرة صالح، حمدان العليمات، دعاء ابو فزع، عائدة حلوش، عبدالناصر عبدالقادر، غادة الاقيوني، فاطمة هويدي، محمد الزين، مشهور عطياني، مفيدة البلبيسي، مها الحمصي، نوال عبدالرحيم، وليد هزايمة.

اللغة العربية / ابتسام ابو محفوظ ازدهار زياد، خلود العموش، ريم المرايات، عصام المطرمي، غنير خروبي، لميس البرغوثي، محمد القضاة، معاوية محمد، ناهدة عثمان، نسرين الشنابلة، نهلة الحرتاني.

التاريخ/ جهاد الزغول، منوه صلاح.

الجغرافيا/ خلف الشخانبة، سلامة الطراونة، علي الشباطات.

الفلسفة/ اسامة عبدالحليم، عبدالرحمن ابو شندي.

علم الاجتماع/ امال عبود، زين الحايك، لميس دودح.

الدراسات السكانية/ حسين الخزاعي، ختام السحيمات، سليمان حرب، وليد ابده.

الاقتصاد/ تيسير الصمادي، عبدالفتاح اللوزي.

المحاسبة / عروبة البرغوثي، اسماء عساف، اسحق يوسف، جميلة عساف، عبدالله حبيب.

ادارة/ محمد عبيدات.

التمويل / طارق الدراس، عدنان قباجة.

ادارة المستشفيات/ جيهان ابو اسنينة، نسيم عايد.

الادارة العامة / احمد الفليح.

العلوم السياسية / زاهر الحضرمي، عبير الحوامدة، محمد الاشقر.

الرياضيات / محمد اسلام مصطفى، احمد عبدالله، اديب طلافحة، حسام الرمحي، عمر حرزالله، محمد الاشقر، محمود عبدالله، محمود الخضيرات، مصطفى السعد.

احصاء / فدوى حداد، محمود مصطفى.

الفيزياء / جمال صالح، خضر ابو حسن، عماد فراج، فاطمة المومني، محمد ابو عفيفان، وفاء العبداللات.

الكيمياء / امل الوادي، رمضان نصار، كفاح دعاس، لبنى سعد.

العلوم الحياتية/ خلود العلان.

علوم الحيوان/ فدوى عتيقة، هشام اليونس.

الجيولوجيا والمعادن / جهاد المجالي، خالد ابو حليمة، محمود حسونة.

الجيولوجيا / ايمن نصار

اصول الدين/ التفسير/ سعاد ابو غزالة.

الحديث / امين عامر، بكر ارشيد، خالد خليل، علي علوش، فاطمة قزاز.

القضاء الشرعي/ جميل جانم، زياد نياب، محمد العماوي، نظار اسماعيل.

الفقه واصوله / جميلة الرفاعي، محمد ابو جريبان.

الزراعة/الانتاج النباتي / اماني يوسف، جلال المحتسب، ريما غنيم، فيصل شريم، مريم المجالي، نضال المجالي.

علم التغذية/ معز شلبك، احمد ابو حماد، علي الشروف، عمار جرار.

الاقتصاد الزراعي / احمد الشدايدة، رنيم مرويحض، عبدالله فريج، محمد طنبة، محمد مجدلاوي.

الوقاية النباتية / اياد التكروري.

التمريض / تغريد مرجي، فايز حسين، محمد المحروق.

علم النفس / سعاد العبداللات.

التوجيه والارشاد / احمد عربيات، اناس المصري، ابراهيم الزريقات، بكار بكار، حنان طقش، مها درويش.

القياس والاحصاء / توفيق ابو ريدة، فيصل عبدالفتاح، ماجدة الحديدي، محمد فقوسة، مصطفى رابي، نعمات لطفي.

التربية الخاصة/ ربى عطاالله، سهير صباح، شفاء شيخة، عبير جفال، عرين المجالي، عونية صوالحة، ناجية الزعبي.

المناهج والتدريس/ ابراهيم حمدان، اسامة الشلبي، جمال الشاعر، عنان خليل.

اصول التربية / عبدالجبار ابو صيام، عبدالكريم علي، مجدي خضر.

اساليب العلوم/ جميل اسمير، رلى ابو يمن، لينا وفا.

اساليب الرياضيات / سارة الفراج، رمضان الكسواني، نمر الظاهر، محمد صديق نواس، محمد عيد، هيفاء التكروري، احمد القصير، ابراهيم الريحات، حسين تيم، خالد حمدان، خليل ابو العسل، شحدة المليحات، عبدالله ابو رضوان، فاروق نور، محمد العقرباوي، مها ديرانية، عبدالمنعم طرخان، غادة مل

اقتصاد السوق
MARKET ECONOMY

إقرأ في صفحات الاقتصاد

7 ● «وول ستريت جورنال» تعرض تصورات رجال اعمال عرب للتعاون الاقليمي المتوقع.

8 ● اخبار البورصات واسواق المال العالمية.

9 ● تقرير سوق عمان المالي والعملات.

اعادة فتح بنك الاعتماد في الهند باسم جديد وملاك جدد

بومباي - رويتر - قال مسؤول بفرع بنك الاعتماد والتجارة الدولي في بومباي ان الفرع فتح امس الاثنين باسم جديد وفي ظل ملاك جدد.

وقال ت. بارياني المسؤول بالبنك الجديد ليس هناك الكثير من الزبائن.

واصبح الفرع مملوكا الان لبنك الهند الذي تملكه الدولة وهو اكبر بنك تجاري بالهند. وتحول اسم الفرع الى اس.بي.اي كوميرشال اند انترناشونال بنك.

وكان الفرع قد اوقف عملياته في السادس من تموز عام ١٩٩١ بعد يوم واحد من اغلاق فروع بنك الاعتماد والتجارة في مختلف انحاء العالم بعد تكشف عملية احتيال تنطوي على مليارات الدولارات.

ولم يكن لبنك الاعتماد سوى هذا الفرع في الهند لكن البنك الجديد يعتزم انشاء فروع في مدن هندية اخرى.

الاردن يشارك بمعرض الربيع الدولي في دبي اذار القادم

ابو رحمة: رجال اعمال اردنيون وفلسطينيون يدرسون اقامة مشاريع مشتركة في الضفة

■ جمعية المصدرين الاردنيين تخطط لدخول اسواق الخليج مجددا

كتب - عصام المجالي

قال حليم ابو رحمة المدير التنفيذي لجمعية المصدرين الاردنيين في حديث لـ «الاسواق» ان هناك مشاورات واتصالات بين مستثمرين اردنيين وفلسطينيين للتوصل الى صيغة ملائمة للتعاون التجاري والصناعي ما بين الطرفين، ودخول الاستثمارات الاردنية الى الاسواق الفلسطينية عن طريق المشاريع المشتركة في اطار الاستعداد لمرحلة ما بعد السلام الا ان ذلك مرتبطا بالتطورات السياسية لهذه العملية.

واضاف ابو رحمة ان جمعية المصدرين الاردنيين تخطط الى دخول اسواق الخليج مجددا خلال عام ١٩٩٤، اذ من المقرر ان تشارك الجمعية في معرض الربيع التجاري الدولي الذي سيقام في دبي خلال الفترة من ١٦ - ٢٠ اذار القادم.

وتعلق الاوساط الاقتصادية الكثير من الاهمية على المشاركة الاردنية في هذا المعرض الخليجي من خلال جناح للصناعات والمنتوجات الاردنية باعتبار المعرض دولي وسيزوره ما يزيد عن ٥٠ الف شخص.

وكما اوضح فان المعرض الذي اقيم السنة الماضية قد جرى خلاله توقيع عقود تزيد قيمتها عن ٢٠٠ مليون دولار وزاره ما يزيد عن ٦٠ الف شخص.

وتبعا للمعلومات الواردة حتى الان فان ٢٠ دولة تقريبا ستشارك في المعرض الدولي من بينها مصر والسعودية وتايوان والصين وكوريا الجنوبية وبلغاريا ولبنان وتايلاند وقطر والامارات وسوريا وسيرلانكا وعمان.

وفي الوقت الذي دعا فيه ابو رحمه كافة المصدرين ورجال الصناعة الاردنية الاردنيين الى المشاركة في هذه التظاهرة الاقتصادية اكد في الوقت ذاته حرص الجمعية على اتخاذ كافة الاجراءات والتدابير اللازمة لانجاح المشاركة الاردنية بالمعرض.

واوضح ان المشاركة الاردنية ستمثل مختلف القطاعات الصناعية الغذائية والانشائية والدوائية والهندسية وغيرها.

■ ١٫٥ مليون دولار قيمة العقود التي عقدت عبر معرض الجمعية بالسودان العام الماضي

وكانت جمعية المصدرين قد نظمت العديد من المعارض الاردنية في بلدان مختلفة منها اندونيسيا وروسيا وليبيا والسودان ولبنان اضافة الى تنظيم زيارات الوفود التجارية وذلك بهدف الترويج للصناعات الاردنية وفتح اسواق جديدة غير تقليدية.

كما قامت الجمعية بتنفيذ عقود بلغت قيمتها مليون ونصف دولار خلال عام ١٩٩٣ من خلال عمليات المقايضة التي جرت عبر مشاريع مشتركة في الاردن مستغلة الوضع السياسي والاقتصادي المتوقع من عملية السلام.

وانتهى ابو رحمة الى القول بان جمعية المصدرين الاردنيين ومنذ بداية اعمالة عام ١٩٨٩ تسعى الى فتح اسواق جديدة للمنتوجات الاردنية باختيار الاسواق التي تعتقد ان هناك فرصة مناسبة لدخول المنتوجات الصناعية الاردنية اليها وذلك لتسهيل مهمة المصدر الاردني في الالتقاء بنظيره من المستوردين في تلك الدول.

وان الجمعية بدأت كمؤسسة تابعة للقطاع الخاص الاردني غير هادفة للربح مهمتها دعم وترويج وتنشيط الصادرات الاردنية في الاسواق العالمية عن طريق تسهيل التقاء المصدر الاردني بنظيره الاجنبي وتزويده بمعلومات وافية وحديثة عن الاسواق العالمية لما في ذلك قوانين الاستيراد والاتفاقيات الثنائية والاعفاءات الممنوحة للمصدر في هذه الاسواق بالاضافة الى عناوين المؤسسات او الشركات في تلك الدول.

● حليم ابو رحمة

مكتب ارتباط الجمعية بالخرطوم.

خطط عام ٩٤

ومن المقرر ان تقوم الجمعية بتنظيم معرض تجاري للصناعات الاردنية في الخرطوم خلال شهر تشرين الاول القادم.

وتتجه النية لدى الجمعية في اطار خططها لعام ٩٤ الى تنظيم زيارة وفد تجاري اردني الى اسواق الولايات المتحدة لتعزيز التبادل التجاري بين القطاع الخاص في كلا البلدين وبحث سبل افاق المشروعات المشتركة الاميركية التي ترغب بالدخول في

فتح فروع الضفة سيعزز الاداء المالي للعام ١٩٩٤

١٠٧ ملايين دولار ارباح البنك العربي عام ٩٣

■ ١٨ مليار دولار الميزانية المجمعة لمجموعة العربي في ٩٢ - ٩٣

عمان - رويتر - قالت مجموعة البنك العربي احدى اكبر المؤسسات المالية في الشرق الاوسط انها حققت ارباحا بلغت ١٠٧,٣ مليون دولار العام الماضي وان استئناف نشاط فروعها المغلقة في الاراضي المحتلة سيعزز اداءها المالي هذا العام.

وقال توفيق الخليل المدير الاقليمي ورئيس الادراة الدولية بالبنك لرويتر وصل صافي ارباح مجموعة البنك العربي الى ١٠٧,٣ مليون دولار في نهاية ١٩٩٣ نتيجة استمرار النمو والتقدم في عملياتنا الدولية.

واظهرت الحسابات الختامية للسنة المالية المنتهية في نهاية كانون الاول ١٩٩٣ ارتفاعا في الارباح من مستوى بلغ ١٠٦,٤ مليون دولار عام ١٩٩٢.

ويعتبر البنك من اكبر المجموعات المصرفية المملوكة للقطاع الخاص في العالم العربي.

وقد اقر مجلس ادارة البنك الارقام لكن الجمعية العمومية لحملة الاسهم لم تقرها حتى الان ومن المقرر انعقادها في نهاية اذار.

وارتفعت الميزانية المجمعة للمجموعة في ختام السنة المالية ١٩٩٣/١٩٩٢ الى ١٨ مليار دولار من ١٧,٨٧ مليار دولار في السنة السابقة.

وقال المسؤول ان المجموعة تنوي المضي قدما في مشروعات للتوسع في الاردن والاراضي المحتلة عندما تستأنف فروعها المغلقة في الضفة الغربية وقطاع غزة انشطتها.

وقال الخليل لقد حافظنا على نمونا المستمر عام ١٩٩٣ ونتوقع ان يستمر ذلك عام ١٩٩٤ ونعززه بخطط للتوسع في الاردن وبافتتاح فروعنا في الاراضي المحتلة.

وقد حصل البنك في الاونة الاخيرة مع بنوك اردنية اخرى كان لها فروع في الاراضي المحتلة على موافقات مبدئية من البنك المركزي الاردني لاعادة تشغيل فرعين له في نابلس وغزة في المرحلة الاولى من بدء تطبيق اتفاق - مصرفي اردني اسرائيلي ابرم في اوائل كانون الاول.

وللبنك فروع مغلقة في القدس ورام الله ونابلس وجنين وطولكرم والخليل وفي قطاع غزة.

وبلغ اجمالي موجودات المجموعة ١٤,٤٠ مليار دولار في نهاية عام ١٩٩٣ بارتفاع طفيف عن ١٤,٣٧ مليار دولار في نهاية ١٩٩٢.

وقال الخليل ان انشطة البنك في اوروبا مازالت تتصدر عملياته خارج الاردن تتركز فيها اكثر من نصف موجوداته.

وارتفعت نسبة العائد على الموجودات الى ٠,٨٠ في المائة في نهاية السنة المالية ١٩٩٣/١٩٩٢ من ٠,٧٤ في المائة.

وارتفعت حقوق المساهمين ٦,٩ في المائة الى ١,٠٦ مليار دولار عام ١٩٩٣ من ٩٩٣ مليون دولار في العام السابق.

وسهم البنك العربي هو اكثر الاسهم المتداولة رواجا في سوق عمان من حيث القيمة اذ بلغ نصيبه بمفرده اكثر من ربع القيمة السوقية للسوق المالية باكملها وقد صعد سعر السهم الى ٢٠٠ دينار (٢٨٤ دولارا) وسط توقعات بقرب استئناف لانشطة فروع البنوك الاردنية في الاراضي المحتلة.

وللبنك شبكة واسعة من الفروع والمؤسسات المالية يتجاوز عددها ٢٧٠ مكتبا وفرعا في الشرق الاوسط واوروبا والشرق الاقصى والولايات المتحدة.

وقد قامت المجموعة بتشغيل وحدة مالية جديدة تابعة لها في فرانكفورت العام الماضي بعد ان اصبحت مجموعة مصرفية عربية مملوكة لها بالكامل. والبنك يملك حصصا كبيرة في عدد من المؤسسات المصرفية في الشرق الاوسط بينها البنك العربي الوطني في المملكة العربية السعودية.

وقالت المجموعة ان نسبة كفاية رأسمالها حسب معايير بنك التسويات الدولية ومقره بال بسويسرا زادت الى ١٣,٢١ من ١٢,٥٠ في المائة كما تجاوزت نسبة السيولة التي تمكن البنك من مواجهة التزامات النقد القصيرة الاجل ٦٥ في المائة.

ندوة للمواصفات والمقاييس ودورها في الصناعة تعقد الاثنين المقبل

«الاسواق»

علمت الاسواق من مصادر في دائرة المواصفات والمقاييس بوزارة التجارة والصناعة انه سيعقد في فندق فيلادلفيا بعمان في السابع من شهر الحالي ندوة على مدار ثلاثة ايام حول المواصفات القياسية ودورها في الصناعة تنظمها مديرية المواصفات والمقاييس في وزارة الصناعة والتجارة بالتعاون مع الوكالة الالمانية للتعاون الفني/المشروع الاردني - الالماني للمواصفات والمقاييس.

وافادت نفس المصادر انه سيشارك في الندوة حوالي المائة من المدراء والمهندسين والفنيين والمختصين العاملين في الشركات الصناعية والتجارية والوزارات والمؤسسات الرسمية.

تهدف الندوة الى تعريف المشاركين على:

● المواصفات القياسية وفوائدها واهمية تطبيقها لضمان الحد الادنى لجودة المنتجات، وحماية المستهلك، والمحافظة على صحة الانسان

● المؤسسات الاردنية ذات العلاقة بالمواصفات والمقاييس والخدمات التي تقدمها.

● النشاطات الدولية في مجال المواصفات، ومجالات الاستفادة منها

● اهمية المواصفات المصنعية

● اهمية التوثيق والمعلومات في مجال المواصفات القياسية.

وجدير بالذكر ان هذه الندوة تعتبر الخامسة التي تعقد ضمن اطار المشروع الاردني الالماني لتطوير المواصفات والمقاييس والاختبار وتاكيد الجودة الرامي الى اقامة نظام وطني في هذه الحقول يهدف الى تحسين جودة المنتجات الصناعية والخدمية الاردنية بحيث تصبح اكثر قدرة على المنافسة في الاسواق المحلية والعالمية من خلال الاهتمام الفعلي بالمواصفات القياسية وتطبيقها.

الدقيقة مع الاردن ٢٥ دينارا

العراق يرفع تعريفة المكالمات الدولية

بغداد - اف ب - اعلن المدير العام للمنشأة العامة العراقية للاتصالات غسان العاني ان الحكومة قررت زيادة تعرفة الاتصالات الهاتفية الدولية اضعافا عدة اعتبارا من اليوم.

ونقلت الصحف العراقية امس الاثنين عن العاني قوله ان الهدف من الزيادة ترشيد الاتصالات الدولية وتقليل التزامات الدولة المالية بالعملات الصعبة.

واوضح ان كلفة الدقيقة الواحدة من الاتصالات الدولية ستبلغ اعتبارا من اول شباط ٢٥ دينارا مع الاردن مقابل ١,٥ دينارا حاليا، و٥,٥ دينارا مع كل من بريطانيا وهولندا والولايات المتحدة وما بين ٧٥ الى مائة دينار مع الدول الاوروبية الاخرى. اما الاتصالات مع باقي انحاء العالم فتبلغ كلفة الدقيقة منها ١٥٠ دينارا.

وكانت تعرفة الاتصالات الدولية محددة بـ ٦,٢٥٠ دنانير للدقيقة باستثناء الاردن.

يذكر ان سعر صرف الدولار بلغ ١٩٠ دينارا في السوق الموازية في الايام الاخيرة في حين لا يزال السعر الرسمي لصرف الدينار يبلغ ٣,٢ دولارات.

واوضح العاني ان تعرفة الاتصالات الداخلية التي لم يحدد قيمتها ستبقى على حالها. واشار الى ان المنشأة العامة للاتصالات تسدد لشركات الاتصالات الدولية ما يتراوح بين نصف دولار و ٣ دولارات للدقيقة الواحدة من الاتصالات الدولية.

وكانت السلطات العراقية قررت في وقت سابق تحديد مدة المكالمات الهاتفية الخارجية بما بين ثلاث وخمس دقائق للتخفيف من المبالغ المالية المستحقة للشركات الدولية. والمعروف ان خدمة الاتصالات الهاتفية الدولية المباشرة توقفت في العراق اثر حرب الخليج في مطلع ١٩٩١ بعد الدمار الذي اصاب منشآت الاتصالات واصبح على المواطنين الانتظار ساعات طويلة للحصول على مكالمات في منازلهم عبر البدالة المركزية او التوجه الى مراكز الاتصالات العامة.

تبادل الفروع بين بنوك مجلس التعاون

دبي - رويتر - نسب امس الى مسؤول عربي خليجي كبير قوله ان دول مجلس التعاون الخليجي قد تسمح بفتح فروع بنوكها الوطنية في كل منها.

ونقلت صحيفة البيان الصادرة بدولة الامارات العربية المتحدة عن الشيخ فاهم القاسمي الامين العام لمجلس التعاون قوله انه تجري دراسة في الوقت الحالي بشأن فتح فروع للبنوك الوطنية داخل اعضاء المجلس.

وتطلب معظم دول مجلس التعاون من البنوك الاجنبية الراغبة في العمل داخل حدودها انشاء شركات مشتركة مع شريك محلي.

وتسعى دول المجلس لازالة العقبات في قطاع التجارة والاستثمار فيما بينها بهدف انشاء سوق مشتركة على نطاق الخليج.

ونقل عن الشيخ فاهم قوله ان دول المجلس ما زالت تبحث امكانية انشاء بنك مركزي مشترك وطرح عملة موحدة لكن هذه الخطوة لن تتحقق قبل توحيد البنية الاساسية والاساليب الاقتصادية في دول المجلس.

واكد الشيخ فاهم موقف مجلس التعاون بانه لن يبحث رفع المقاطعة العربية عن اسرائيل في الوقت الحالي.

ونقلت عنه الصحيفة قوله ان هذه هي الورقة الاخيرة التي ستلعب بها الدول العربية بعد ان تسير عملية السلام العربية الاسرائيلية في الاتجاه الصحيح.

البنك الدولي يقيم القطاع المالي اللبناني

بيروت - رويتر - قال مصدر وثيق الصلة بفريق من البنك الدولي يزور لبنان ان الفريق يجري عملية تقييم شاملة للقطاع المالي اللبناني.

واضاف المصدر يقول ان البنك يدرس موضوع لبنان بكثير من الجدية وقال ان البنك الدولي يعتقد ان القطاع المالي سيقوم بدور مهم في اعادة اعمار لبنان ما بعد الحرب ويسعى الى معرفة كيف يمكن له ان يساعد في تطويره وتنميته.

واردف المصدر قوله ان البنك يرغب ايضا في التاكد من فهم المسائل المتعلقة بهذا القطاع وان يقيم طاقات لبنان بصفته مركزا ماليا اقليميا محتملا.

وصرح مصدر حكومي لبناني بان فريقا من صندوق النقد الدولي يمضي كذلك مدة اسبوعين في لبنان لدرس سبل تقديم مساعدة فنية للقطاع المالي العام فيه.

وزاد المصدر الحكومي على ذلك قوله ان بعثة صندوق النقد الدولي تجري محادثات في مصرف لبنان المركزي ووزارة المال لدرس كيفية تحسين سبل بيع سندات للخزينة وضبط عرض النقود ومراقبته.

واعلن المصدر الوثيق الصلة بالبنك الدولي ان البنك يدرس جميع القطاعات الفرعية الاخرى بما في ذلك البنوك وسوق الاوراق المالية الجديدة التي لا تزال في طور النمو ومؤسسات التوفير التعاقدية مثل صندوق الضمان الاجتماعي وصناديق التقاعد وشركات التامين.

تراجع فائدة ودائع البنوك السعودية

المنامة - رويتر - خفضت مؤسسة النقد العربي السعودي (ساما) سعر تسهيلات شراء الاوراق المالية من البنوك واعادت البنوك شراءها مما دفع اسعار الفائدة بين البنوك الى الاستمرار في الانخفاض.

وقال متعاملون في السعودية ان ساما وهي البنك المركزي في المملكة عرض سعر شرائها الى ٣ ١/٤ في المائة من ٣ ٥/٨ في المائة وسعر اعادة البنوك سرائها الى ثلاثة من ٣ ١/٨ في المائة. وهبط الفرق بين شراء ساما للتسهيلات واعادة شراء البنوك لها الى ربع نقطة من نصف نقطة.

وذكر احد المتعاملين ان التداول نشط في السوق الفورية والاجلة.

وكانت ودائع شهر واحد بسعر ٣ ٥/١٦ و ٣ ٩/١٦ في المائة ولمدة ثلاثة اشهر ٣ ١/٢ و ٣ ٣/٤ في المائة وستة اشهر ٣ ١١/١٦ و ٣ ١٥/١٦ في المائة واستحقاقات سنة واحدة ٣ ١٥/١٦ و ٤ ٣/١٦ في المائة.

لبنان وقبرص توقعان اتفاقا للخدمات البريدية

بيروت - رويتر - وقع لبنان وقبرص امس الاثنين على اتفاق للتعاون التقني بين البلدين في حقلي البريد والاتصالات السلكية واللاسلكية وانشأ لجنة فنية لمد كابل اتصال بين البلدين، ووقع على الاتفاق وزير البريد والاتصالات السلكية واللاسلكية اللبناني محمد غزيري ووزير الاشغال والاتصالات القبرصي اداموس اداميدس الذي يزور لبنان منذ السبت الماضي.

هل أصبحت الاصلاحات الاقتصادية في روسيا غير مجدية؟

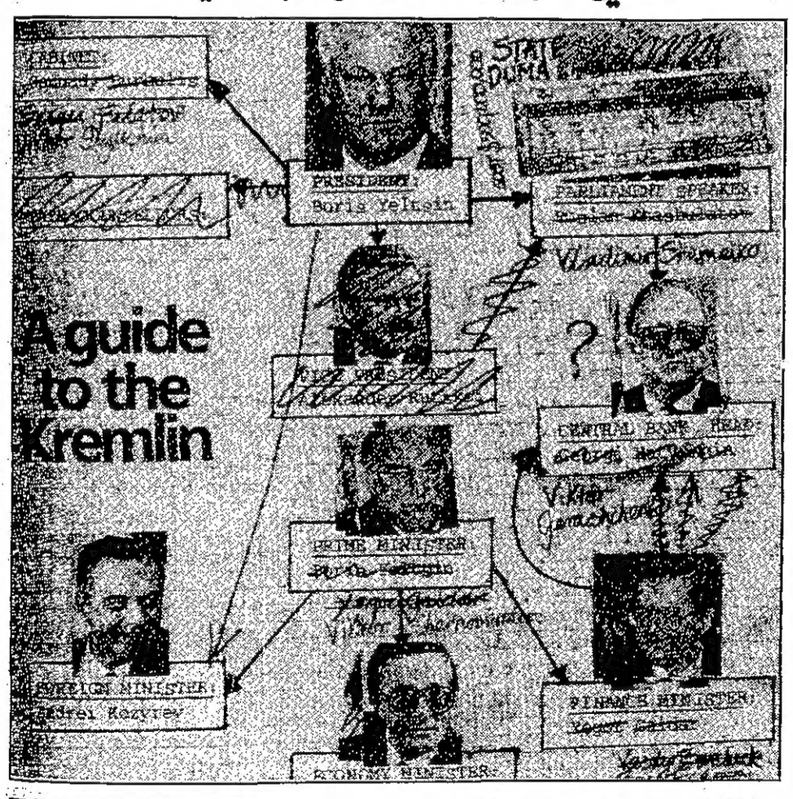

غلاف العدد الاخير من مجلة الايكونوميست جاء بعنوان «دليل السلطة في الكرملين». المقال الرئيسي في العدد جاء بعنوان «الفوضى في موسكو» حيث عرض المقال الحقائق التالية التي اعقبت الاصلاحات الاقتصادية في روسيا عام ١٩٩٢.

● ٣ رؤساء وزارات.
● ٤ وزراء اقتصاد.
● ٢ محافظ للبنك المركزي.
● ٢ برلمان.
● ٥ حكومات.
● سلسلة متصلة من السياسات المتغيرة.

وبنت الايكونوميست على ذلك بالقول انه اذا كان اتساق القيادة وثبات المؤسسات مسالة ضرورية لنجاح الاصلاحات الاقتصادية.. فمعنى ذلك ان روسيا لم تعد تجدي معها المساعدة.

القضاء الايطالي يأمر باعتقال مصرفي فرنسي

ميلانو - رويتر - قالت مصادر محكمة امس ان قضاة من ميلانو اصدروا امرا بالقاء القبض على مدير اكبر بنوك الادخار في فرنسا للاشتباه في تورطه في اعمال فساد.

ومطلوب القبض على روبرتو مازوتا مدير بنك كاسا دي ريسبارميو دلي بروفينسي لومبارديا (كاريبلو) للاشتباه في تعاطيه رشاوى في اتفاقات خاصة بملكيات في بلدة بافيا القريبة. وقال مكتبه انه في لندن في الوقت الحالي في رحلة عمل.

واحتجزت الشرطة كارلو بوي نائب مدير البنك في وقت سابق ومديرين تنفيذيين اخرين للتحقيق معهم في نفس القضية. وقالت المصادر انه من المشتبه ان مسؤولي البنك تقاضوا الرشاوى وحولوها الى اكبر حزبين في البلاد الحزب الديمقراطي المسيحي والحزب الاشتراكي، وتوجد في ايطاليا المئات من بنوك الادخار وتعين اداراتها عادة بعد مفاوضات بين الاحزاب السياسية.

القوى التجارية الاربع تجتمع في جنيف

جنيف - سويسرا - اف ب - ذكر مصدر كندي صباح امس الاثنين ان القوى التجارية الاربع الكبرى (الولايات المتحدة واليابان والمجموعة الاوروبية وكندا) بدأت مساء اول امس الاحد في جنيف مباحثات غير رسمية.

واضاف المصدر ان الاجتماع الذي قد يمدد حتى الاربعاء بحسب البعثة الاميركية يهدف الى التحضير للتوقيع في نيسان المقبل في مراكش (المغرب) على اتفاق الاورغواي راوند الذي تم التوصل اليه في ١٥ كانون الاول الماضي من قبل ١١٧ دولة في جنيف.

وعلى جدول المحادثات بعض المسائل الثنائية مثل طلب انفتاح اكبر للسوق اليابانية تقدم به الاوروبيون. وقال المصدر الكندي ان الوقت لم يعد للصفقات الكبرى وان المحادثات تشمل تغييرات طفيفة بعروض الوصول الى السوق.

● مؤشر الايكونومست حول الاضرابات العمالية في العالم

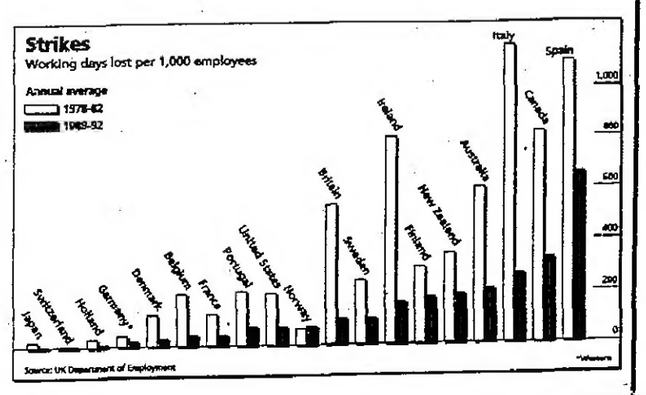

● ماذا بقي من الروبل الروسي ؟ «عن الايكونومست»

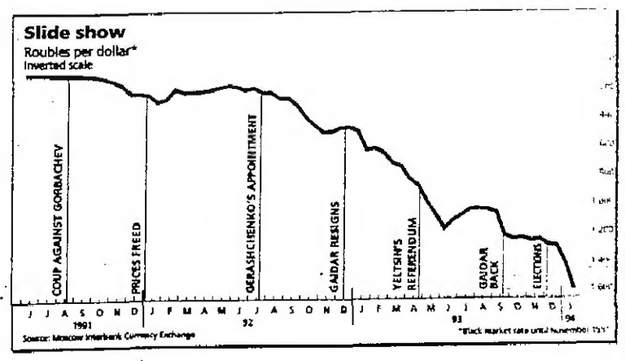

ثقافة الأعمال

قيم العائلة وروح الفريق اساس لنجاح برامج ادارة الجودة الكلية

تعتمد ادارة الجودة الكلية على التلاحم والترابط INTEGRATION ما بين العاملين في شركة واحدة من استراتيجيين واداريين وتنفيذيين وفنيين لتحقيق الاهداف التي تسعى اليها الشركة او المؤسسة وبدون هذه الروح قيم العائلة وروح الفريق الواحد FAMILY VALUES & TEAM SPIRIT فانه من الصعوبة بلوغ الهدف مهما انفقت الشركة من اموال او استحدثت من نظم ومهما كانت براعة الاستشاري الذي توظفه الشركة. ويعتمد المنهاج الذي ينفذه فريق بيت الحكمة للادارة والاستشارات الصناعية على تكوين هذه الروح وتقويتها لتكون المحرك الاساسي لنظام الجودة الذي يتم انشاؤه في الشركة الصناعية فقيم العائلة (الاسرية) وروح الفريق (الجماعية) هما الضمانة الاكيدة لاستمرار برامج ادارة الجودة بنجاح اذا ماوجد معهما الرقابة المستمرة والتطوير الدائم لنظام الجودة.

وبالرغم من ان مفاهيم قيم العائلة (الاسرية) و «روح الفريق» (الجماعية) تعتبر من التعبيرات المرنة والمطاطية التي تحتمل الكثير من المعاني والتي تختلف من مجتمع لاخر ومن دولة لاخرى الا انها تتساوى في كل المجتمعات بتضمنها المعاني الايجابية والصور الجميلة في مخيلة غالبية الناس الاسوياء.

وتعتمد الفكرة الاساسية لمنهاج بيت الحكمة للادارة والاستشارات الصناعية في خلق الاسرية والجماعية في الشركات على مجموعة عوامل اهمها.

١- التجانس التكويني في فريق الشركة من حيث الافكار والخلفية المهنية عند التوظيف.

٢- خلق هدف او مجموعة من الاهداف المشتركة يسعى اليها الجميع.

٣- تكوين الية تطبيقية منتظمة لبلوغ الهدف من خلال نظم ادارية ورقابية وتحديد معايير اداء.

٤- الثواب الجزيل للمحسنين والعقاب المعقول للمسيء.

٥- المراجعة المستمرة والتطوير المستديم لبرامج ادارة الجودة الكلية.

وبدون هذه العوامل مجتمعة فمن الصعب ان يكون هناك TQM او ادارة جودة كلية في الشركة.

٣ مليارات دينار معاملات سوق الودائع بين البنوك الكويتية

الكويت - رويتر - اظهرت نشرة للبنك المركزي الكويتي ان حجم المعاملات في سوق الودائع بين البنوك الكويتية بلغ ٣ مليارات دينار في الربع الثالث من عام ١٩٩٣ بزيادة نسبتها ٥,٣ في المائة عما كان عليه في الربع الثاني عندما بلغ حجمه ٢,٨٦ مليار دينار.

وقالت الدراسة التي تصدر كل ثلاثة اشهر ان متوسط اسعار الفائدة على هذه الودائع انخفض بالنسبة لجميع الاستحقاقات فيما عدا ودائع ليلة واحدة، وعلى سبيل المثال انخفض متوسط سعر الفائدة على ودائع ثلاثة اشهر بالدينار الى ٧,٠٧ في المائة بالمقارنة مع ٧,٧٣ في المائة في الربع الاول من العام.

وقال البنك ان الانخفاض في اسعار الفائدة يعكس بوضوح الهبوط في اسعار الفائدة على الدينار.

مساعدات مالية لروسيا لتخفيض انتاجها من الالمنيوم

بروكسل - ا ف ب - ذكر مصدر في الاتحاد الاوروبي في بروكسل امس الاثنين ان روسيا حصلت على مساعدات مالية كبيرة وخصوصا من الولايات المتحدة لخفض انتاجها من الالمنيوم بنسبة ٥٠٠ الف طن سنويا في العامين ١٩٩٤ و ١٩٩٥.

واتفقت الدول المنتجة للالمنيوم امس الاول على الحد من انتاج الالمنيوم لتسوية مشكلة الفائض في الانتاج العالمي الذي تسببت به روسيا بشكل خاص.

وتعهد الروس خفض انتاجهم بنسبة ٥٠٠ الف طن سنويا ابتداء من العام ١٩٩٤ على ان يبدأ الخفض بنسبة ٣٠٠ الف طن بعد ثلاثة اشهر و ٢٠٠ الف طن اضافية بعد ستة اشهر وفق ماعلم من مصدر في الاتحاد.

واضاف ان المنتجين الاخرين اي الاتحاد الاوروبي والولايات المتحدة وكندا واستراليا والنرويج تعهدوا القيام بالخطوة نفسها لازالة فائض بالانتاج يقدر بين ١,٥ ومليوني طن سنويا من اصل انتاج سنوي عام يبلغ ١٨ مليون طن.

ولم تنشر اية ارقام للدول المنتجة غير روسيا. وقد يعتبر نشر ارقام مفصلة بمثابة انشاء كارتل غير مشروع للمنتجين.

وذكر مصدر قريب من المفاوضات التي جرت منذ عشرة ايام بين الدول المنتجة ان الولايات المتحدة وعدت بمنح ٢٥٠ مليون دولار لتحديث الصناعة الروسية للالمنيوم.

وقد تعهدت معظم الدول المنتجة المساهمة في تحسين وسائل الانتاج الروسي ويشار الى ان الصادرات الروسية زادت خمس مرات بين ١٩٩٠ و ١٩٩٣.

«وول ستريت جورنال» تعرض تصورات رجال اعمال عرب للتعاون الاقليمي المتوقع

داوود القطب: الازدهار سيعم الأردن وسوريا واسرائيل عندما يقوم السلام

■ بدر الدين شلاح: لا شيء يمنع أن نصبح اصدقاء مع الاسرائيليين ونتعامل معهم تجاريا

اجرت صحيفة وول ستريت جورنال الاميركية استطلاعا شمل دولا عربية واسرائيل حول افاق التنمية والتعاون الاقليميين المتوقعين في مرحلة ما بعد السلام.

ووفقا للاستنتاجات التي خرجت بها الصحيفة فان الناس في المنطقة يتوقعون ان يجلب السلام الاستقرار وان الاستقرار سيجلب الاستثمار الذي تحتاجه المنطقة وتنقل الصحيفة عن عدد من رجال الاعمال العرب والاسرائيليين انطباعاتهم عن المرحلة المقبلة قائلة:

بدر الدين شلاح (٨٨ سنة) تاجر سوري نشأ غنيا وبدأ بزراعة الحمضيات ابان الحكم التركي العثماني لسوريا، انتعش ايام الاستعمار الفرنسي واصبح صديقا حميما للرئيس حافظ الاسد، الذي يسكن على بعد صفين من البيوت في حي المالكي المجاور في العاصمة السورية.

وفيما جلس على اريكة وثيرة في غرفة مزينة بصورة الاجداد الذين يرتدون الطرابيش، اخذ السيد الشلاح يتحدث عن التغيير التاريخي في الشرق الاوسط.

يقول الشلاح: «عندما يكون لك جيران يدخلون معك في حرب فانت لا تتعامل معهم بالمرة» مشيرا بذلك الى اسرائيل. ويضيف قائلا: «ولكن يمكنك ان تتخيل ما هي الفوائد التي ستتحقق عندما يسود السلام وتتعامل تجاريا مع جارك» وتحدث الشلاح عن التغييرات التي حدثت في العالم وكيف اصبح الاعداء القدامى مثل المانيا وفرنسا مندمجين اقتصاديا ويقول «اذن ما الفرق بيننا وبين الاسرائيليين ولماذا لا نصبح اصدقاء ونتعامل معا؟

بنجامين غاؤون رئيس صناعات كور الاسرائيلية يقول: «ارى المزيد والمزيد من النشاط يجري علنا ولكن بطريقة بطيئة جدا، بين العرب والاسرائيليين» وقد قام صاحب شركة ملاحة اردنية ثري بزيارة الى اسرائيل مؤخرا للبحث في انشاء مشاريع مشتركة مع مؤسسة تجارية رئيسية للحاويات ومع شركة الطيران الاسرائيلية «العال» والمغرب التي يسوق تجارها البندورة التي تنتجها اسرائيل في اوروبا، تتوقع ان تستضيف ١٠٠ الف سائح اسرائيلي هذا العام. وفي المملكة العربية السعودية، يتحدث التجار الاغنياء بصفة خاصة عن مشاركات في اسيا الوسطى مع الاسرائيليين الذين لحقوا بغزوة تلك البلاد والتجار السوريون في سوريا يبدون مترددين في اتخاذ مثل هذه الخطوات العلنية. ولكن حتى في دمشق التي لم تنكر فيها الصحافة كلمة «اسرائيل» حتى عام ١٩٩١، فان بعض المواطنين البارزين يشعرون بالراحة وهم يتحدثون عن المصالحة ويقول محمد عزيز شكري عميد كلية الحقوق في جامعة دمشق: «دعونا نعلم اولادنا ان الاسرائيليين ليسوا حيوانات، ودعوا الاسرائيليين يعلمون اولادهم اننا لسنا حيوانات».

وقد بدأت سوريا في التخفيف من القيود على الشركات: في العام الماضي، سمحت للشركات

حسام الحموري: السلام يعني علاقات في جميع الميادين بما فيها الأعمال

بحق امتلاك اجهزة فاكس وفي هذا العام تسعى الشركات للحصول على اطباق الاقمار الصناعية.

ويقول حسام الحموي المدير العام لغرفة تجارة دمشق، ان «السلام يعني علاقات في جميع الميادين والاعمال وغيرها».

وفي اماكن اخرى من العالم العربي، فان رجال الاعمال ينتظرون من السياسيين تحقيق السلام.

في مكتب بعمان - الاردن، يستخدم داود القطب وهو صاحب شركة ملاحة كبيرة، يستخدم خارطة كبيرة للعالم لمتابعة طريق تسلكها سفينة متجهة الى الخليج العربي من اوروبا عن طريق قناة السويس. وعند الطرف الشمالي الشرقي من افريقيا، يتوقف ويوضح من السويس الى الكويت يستغرق الابحار تسعة ايام بالاضافة الى الرسوم الباهظة التي فرضتها مصر على عبور القناة، ولكن من حيفا في اسرائيل الى الكويت فان المسافة تستغرق ٧٢ ساعة لسيارة شحن ويقول السيد القطب: «اعتقد انه عندما يحل السلام فان الازدهار سيعم الدول الثلاث الاردن واسرائيل وفلسطين وهذا سيستمر لمدة عشر سنوات.

وكان السيد القطب اللاجىء الفلسطيني قد سافر الى اسرائيل في تشرين الثاني الماضي، مستخدما سمة دخول لزيارة عائلته، واجتمع مع عدد من الشركات العاملة في مجالات النقل السياحية وقد تجول السيد قطب في شبكة الطرق الرئيسية وقال انها «مدهشة» ثم اكتشف شيئا اخر هو اكثر دهشة. فقد زار السيد قطب المنزل الذي غادره عندما كان في السادسة من عمره خلال الحرب العربية الاسرائيلية في عام ١٩٤٨ ويقطنه الان يهود مغاربة وعندما قرع الباب وعرفهم من يكون، طلبوا منه البقاء عندهم اذ اراد خلال زيارته. ويستعد اردنيون اخرون للقاءات مماثلة مع اسرائيليين.

واكثر دول الخليج انفتاحا على اسرائيل هي قطر في ايلول اجتمع وزير الخارجية القطري مع وزير الخارجية الاسرائيلي شمعون بيريز في نيويورك. وتنتظر قطر، التي تعتبر ثاني دولة في العالم من حيث امتلاك احتياطي الغاز الطبيعي اقامة مشروع لنقل الغاز الطبيعي بواسطة خطوط انابيب عبر المملكة العربية السعودية الى اسرائيل، حيث يكرر ويشحن عن طريق البحر المتوسط الى اوروبا، وقد بدأت دراسات الجدوى لهذا المشروع.

وعلى عكس بعض زملائهم العرب الاخرين، فان التجار السوريين ما زالوا غير راغبين في التحدث صراحة عن خطط مع اسرائيل ولكن احد المقاولين الشبان يقول انه يعتقد بانه ستكون هناك سوق للمنتجات التي لا تتطلب تقنية عالية مثل المعلبات والجوارب والصابون ويقول وهو جالس خلف مكتب فيه جهاز كمبيوتر شخصي ولوحة «ممنوع التدخين» وهما نادران هنا انه بحد ادنى من الاجر الرسمي يبلغ ٣٠ دولارا في الشهر واسبوع عمل مدته ستة ايام، فان سوريا لابد ان تكون قادرة على المنافسة في مجال المواد قليلة التكاليف.

مديرو مؤسسات سوريون اخرون يرون ان عوائد السلام ستساعد على تمويل تحسينات في الطرق والشبكات الكهربائية والهاتفية في البلاد. ويقول صائب النحاس الذي يعمل خلف مكتب ضخم عليه ثمانية اجهزة هاتف بخطوط مباشرة مع ٢٦ شركة يديرها، يقول «طوال ٤٠ سنة ظلت سوريا تخصص ما يقرب من ٦٠٪ من ميزانيتها للدفاع، ونتيجة لذلك، يقول السيد النحاس، وهو اغنى مقاول في سوريا، هناك نقص مزمن في العملات الاجنبية وندرة في انفاق راس المال اللازم لبناء الطرق والمطارات الحديثة ومرافق توليد الطاقة وهنا في دمشق، يسود شعور بان قرار السلام قد اتخذ وان مكل ما تبقى عمله هو وضع التفاصيل.

واقع اقتصادي جديد مع عام ١٩٩٤ م

الدول الأغنى هي الدول الابطأ نموا

عاشت منظمة التعاون الاقتصادي والتنمية «اوسيد» النادي المتمركز في باريس للدول الصناعية الغنية، وقتا عصيبا وهي تتنبأ في الفرص والاحتمالات الاقتصادية لدولها الاعضاء خلال الاعوام الثلاثة الماضية بالاضافة لكل مؤسسة اخرى مختصة في التنبؤ وفي كل واحدة من نشراتها الاقتصادية «ايكونوميك او تلوكس» التي تصدر مرتين في العام، توقعت بان النهوض الاقتصادي يكمن على مقربة في الزاوية لكن لسوء الحظ ظلت الزاوية تتحرك بعيدا.

وتتوقع منظمة التعاون الاقتصادي والتنمية الان بان يكون متوسط معدل النمو في دولها الاعضاء ما فوق ٢,١ في المائة عام ١٩٩٤ و٢,٧ في المائة عام ٩٥، بعد متوسط معدل نمو بلغ فقط ١,٢ في المائة في كل من الاعوام الثلاثة الماضية، وستحقق بعض الدول نجاحا افضل من غيرها فثمة نهوض قوي ومتماسك، وان كان غير واضح المعالم، يحدث حاليا في الولايات المتحدة، كندا، بريطانيا، استراليا، ونيوزيلندا، الدول التي وقعت في مكب حالة من الكساد اولا. ومن المتوقع ان تحقق الدول الخمس نموا يصل الى حوالي ٣ في المائة او اكثر خلال عامي ١٩٩٤ و ١٩٩٥.

ولا تزال اوروبا بالقارية واليابان تقعان في حالة كساد مستعصية، وتأمل منظمة التعاون الاقتصادي والتنمية بان تعطي معدلات الفائدة المنخفضة دفعة للاقتصاديات الاوروبية، لكنها لاتزال قلقة حيال اليابان، حيث يرجح ان يكون النهوض الاقتصادي بطيئا مع تكيف الشركات مع الهبوط في اسعار الاصول والارتفاع الحاد في قيمة الين. فقبل عام توقعت المنظمة بان تحقق اليابان نموا بنسبة ٢,٣ في المائة عام ١٩٩٣ وبنسبة ٣,١ في المائة في ١٩٩٤ لكن يبدو ان الناتج القومي الياباني قد تقلص بنسبة ٠,٥ في المائة عام ١٩٩٣ كما ان توقعات عام ١٩٩٤ قد قلصته بنسبة ٠,٥ وهي نسبة النمو المتوقعة لعام ١٩٩٥ وهي ٢,٣ في المائة تبدو هزيلة مقارنة بمستويات اليابان المعتادة التي تتراوح ما بين ٤ الى ٥ في المائة سنويا.

والاخبار الطيبة هي ان المنظمة تعتقد بان ١٩ من الدول الاعضاء البالغ عددها ٢٤ ستكون لديها معدلات تضخم تبلغ ٣ في المائة او ما دون ذلك بحلول عام ١٩٩٥ والاستثناءات هي كل من بريطانيا، اليونان، ايرلندا، البرتغال، وتركيا، والانباء السيئة هي ان البطالة في الاقتصاديات الصناعية القوية ستبقى متوقفة عند نسبة ٨,٥ في المائة من قوة العمل خلال العامين القادمين وسيرتفع المعدل المتوسط للعاطلين في اوروبا الى ١١,٥ في المائة.

وفي الرابع عشر من كانون الاول الماضي قال الرئيس بيل كلينتون انه سيكون من الخطأ اقدام الاحتياطي الفيدرالي على رفع معدلات الفائدة. فالتضخم كما ذكر، لم يعد مصدر تهديد. لكن منظمة التعاون الاقتصادي والتنمية تخالفه الراي. وهي تقول ان معدلات فائدة حقيقية تحمل في طياتها سياسة نقدية مرنة ولو كانت اميركا ترغب في تثبيت معدل تضخم منخفض فان الاحتياطي الفيدرالي سيحتاج لرفع معدل الفائدة. وتتوقع المنظمة ارتفاع المعدلات من متوسط ٣ في المائة الى متوسط ٤,٧ في المائة في النصف الثاني من عام ١٩٩٤.

فهل ستثبت توقعات المنظمة مرة اخرى انها مفرطة في التفاؤل؟ ان المنظمة تعترف بان هناك بعض المخاطر فاولا يمكن ان يثبت التضخم انه اكثر عنادا في المانيا فلو كان الامر كذلك فان معدلات الفائدة هناك وفي باقي الدول الاعضاء في نظام النقد الاوروبي، لن تهبط بالسرعة التي تفترضها منظمة التعاون الاقتصادي والتنمية.

وثانيا ربما تحتاج الشركات اليابانية لفترة اطول للتكيف مع اعباء ديونها الثقيلة واسعار الاصول المتدنية.

وثالثا ربما تزيد البطالة المرتفعة توجهات الحماية وبالرغم من انه قد تمت الموافقة على «جات» الا ان بعض الحكومات لا تزال تحاول حماية الصناعات الفرنية لكن ثمة عامل ايجابي يساند النمو في الدول الغنية هو القابلية النهمة للواردات من الانماء الاكثر فقرا من العالم والاسرع نموا، وبالذات اسيا فالواردات من قبل الدول غير الاعضاء في المنظمة تزداد بمعدل يصل الى ٨ في المائة سنويا.

وعلى النقيض من ذلك فان واردات الدول الصناعية كانت ضعيفة في العام الماضي ويتوقع ان ترتفع بمعدل ٤ في المائة فقط في ١٩٩٤ ولكن ماذا لو سمحت منظمة التعاون الاقتصادي والتنمية للنمور الاقتصادية ان تنضم لناديها بالتاكيد فان معدلات نموها حينها ستبدو اكثر قوة وحيوية.

العجز المتوقع قد يصل ١٥ مليار دولار

آفاق صعبة تنتظر اقتصاديات الخليج

ابو ظبي (اف ب) - تواجه دول الخليج العربية النفطية ما تبقى من عقد التسعينات وهي ترزح تحت ديون كبيرة وعجوزات في الموازنة نتيجة تدهور اسعار النفط وارتفاع النفقات الدفاعية. ففي العقود الماضية نجحت دول الخليج في بناء امبراطورية استثمارية واسعة في الخارج عندما اوجد ارتفاع اسعار المادة الخام فائضا ماليا كبيرا وبات لها تاثير كبير في السوق النفطية.

ويرى الخبراء ان اقتصادات مجلس التعاون الخليجي ستشهد خلال ما تبقى من التسعينات حالة الضعف نفسها التي عرفتها مع بداية العقد كون اسعار النفط غير مرشحة لتحسن جوهري قبل ان تستعيد دول المجلس تاثيرها في السوق.

ويقول الخبير الاقتصادي الكويتي المعروف جاسم السعدون ان «دول مجلس التعاون تبدأ حقبة التسعينات وقد استهلكت كل ما حققته خلال حقبة الثمانينات».

ويضيف ان «اسعار النفط الاسمية تبلغ حوالي ثلث ما كانت عليه في الثمانينات في حين تبلغ اسعاره الحقيقية حوالي ثلث اسعاره الاسمية للعام ١٩٧٣».

وتعتمد دول مجلس التعاون بشكل كبير على عائداتها النفطية وقد ادى انخفاض اسعار النفط الخام خلال السنوات الماضية الى عجز دائم في موازناتها رغم محاولات خفض الانفاق.

وفي العام ١٩٩٣ بلغ حجم العجز المتوقع ١٣,١ مليار دولار لكن السعدون الذي يعمل مستشارا اقتصاديا لمجلس الامة الكويتي توقع ان يصل حجمه الفعلي الى ١٥ مليار دولار بسبب تدهور اسعار النفط التي سجلت معدل ١٦,٣٣ دولارا للبرميل في ١٩٩٣ مقابل ١٨,٤٤ دولارا في ١٩٩٢.

واوضح السعدون في مقال نشرته صحيفة «الخليج» الاماراتية ان «نفقات الامن والدفاع تبتلع ما بين ثلث ونصف الايرادات النفطية وربما اكثر في بعض الدول مما لا يترك مجالا لتوفر اموال لاستثمار حقيقي يخلق فرص عمل منتجة وجديدة لفائض العمالة القائم».

واضاف ان استمرار هذا العجز «سوف يقود لا محالة الى كل الامراض الاقتصادية التقليدية من بطالة ونمو سلبي وتضخم وتدهور في قيمة العملات الوطنية مع ما يصاحبها من انعكاسات سياسية واجتماعية ولعلنا بدانا نلحظ مؤشرات على بعضها».

وكانت اسعار النفط المتدنية اضطرت السعودية اكبر منتج ومصدر للنفط في العالم الى خفض انفاقها العام في ميزانية ١٩٩٤ بنسبة عشرين في المائة في حين خفضت سلطنة عمان نفقاتها بنسبة عشرة في المائة وتنوي الكويت اجراء خفض مماثل.

هيونداي تسلم أول ناقلة نفط عملاقة لارامكو

سيول - رويتر - قالت شركة هيونداي للصناعات الثقيلة - أكبر شركات بناء السفن في كوريا الجنوبية - انها سلمت ناقلة ضخمة جدا للخام حمولتها ٣٠٠,٠٠٠ طن لوحدة تابعة لشركة ارامكو السعودية.

وقالت هيونداي في بيان اصدرته امس الاثنين ان الناقلة هي الاولى في سلسلة من ست ناقلات ضخمة حمولة كل منها ٣٠٠,٠٠٠ طن في عقد منحته لها في عام ١٩٩٢ شركة فيلا انترناشونال مارين وهي وحدة الناقلات الدولية التابعة لشركة ارامكو.

ويبلغ طول الناقلة التي تم تسليمها ١,٠٩٦ قدما ويمكنها نقل نحو ٢,١٦ مليون برميل من النفط الخام.

ومن المقرر تسليم الناقلة الثانية في اذار وتتضمن الاربع [illegible] محمول نهاية [illegible].

١٣٢ مليون دولار مبيعات السوق الحرة بدبي

دبي - رويتر - قالت وكالة انباء الامارات ان مبيعات السوق الحرة في مطار دبي الدولي بلغت ١٣٢ مليون دولار خلال عام ١٩٩٣ بالمقارنة مع ٢٤ مليون دولار قبل عشر سنوات.

وقالت الوكالة امس الاول الاحد ان مبيعات المنطقة الحرة في مطار دبي بلغت خلال العام الماضي ستة في المائة من اجمالي مبيعات الاسواق الحرة في العالم.

ونقلت الوكالة عن رئيس دائرة الطيران المدني ورئيس طيران الامارات الشيخ احمد بن سعيد آل مكتوم قوله ان سوق دبي الحرة «تقف الان بين افضل الاسواق الحرة العالمية جنبا الى جنب مع سوقي امستردام وسنغافورة من حيث مستوى الخدمات».

واضاف ان السوق تضم حاليا ما يزيد على ٦٠,٠٠٠ منتج يتم شراء ٧٠ في المائة منها محليا.

وتشير احصائيات الطيران المدني في دبي الى ان عدد المسافرين عبر مطار دبي خلال العام الماضي بلغ ٥,٥ ملايين راكب في حين تتوقع الادارة ان يبلغ عدد المسافرين ثمانية ملايين بحلول عام ١٩٩٧.

اعلان صادر عن امانة عمان الكبرى

تعلن امانة عمان الكبرى عن طرح العطاءات التالية:

رقم العطاء	اسم العطاء	قيمة الكفالة	ثمن نسخة العطاء	مؤهلات المناقصين
٩٤/٦٣	تقديم وتوريد قطع غيار لسيارات القمامة	٥٪	١٢٠ دينارا	رخصة مهن سارية المفعول
٩٤/٦٩	توريد اطارات كاوتشوك	٥٪	٢٠ دينارا	رخصة مهن سارية المفعول

على الراغبين الاشتراك في اي من هذه العطاءات مراعاة ما يلي:

١- يتم الحصول على نسخة من وثائق العطاء من دائرة العطاءات في مبنى الامانة الرئيسي مقابل الثمن شريطة ابراز رخصة مهن سارية المفعول.

٢- آخر موعد لتقديم العروض الساعة العاشرة من صباح يوم الاثنين الموافق ١٩٩٤/٣/٧.

٣- سوف تهمل كل مناقصة غير مستوفية للشروط او غير مرفقة بالتأمين المطلوب.

نائب أمين عمان
مولود عبد القادر

اعلان صادر عن امانة عمان الكبرى

تعلن امانة عمان الكبرى عن طرح العطاءات التالية:

رقم العطاء	اسم العطاء	قيمة الكفالة	ثمن نسخة العطاء	مؤهلات المناقصين
٩٤/٦٧	تقديم وتوريد قطع غيار قلابات مختلفة	٥٪	٨٠ دينارا	رخصة مهن سارية المفعول
٩٤/٦٩	توريد اكياس نفايات	٥٪	٢٠ دينارا	رخصة مهن سارية المفعول

على الراغبين الاشتراك في اي من هذه العطاءات مراعاة ما يلي:

١- يتم الحصول على نسخة من وثائق العطاء من دائرة العطاءات في مبنى الامانة الرئيسي مقابل الثمن شريطة ابراز رخصة مهن سارية المفعول.

٢- آخر موعد لتقديم العروض الساعة العاشرة من صباح يوم الاثنين الموافق ١٩٩٤/٢/٢٨.

٣- سوف تهمل كل مناقصة غير مستوفية للشروط او غير مرفقة بالتأمين المطلوب.

نائب أمين عمان
مولود عبد القادر

اسعار الخضار والفواكه

وزارة التموين
مديرية الجودة والاسعار والرقابات - اسعار الخضار والفواكه للمستهلك ليوم - الثلاثاء - التاريخ ٩٤/٢/١ - فلس/كغم

الصنف	عمان الكبرى اعلى	عمان الكبرى ادنى	اربد اعلى	اربد ادنى	الزرقاء اعلى	الزرقاء ادنى	الصنف	الكرك اعلى	الكرك ادنى	السلط اعلى	السلط ادنى	العقبة اعلى	العقبة ادنى
بندورة	١٥٠	٨٠	١٨٠	١٢٠	١٥٠	١٠٠	موز من القصر	١٦٠	١٢٠	١٥٠	١٠٠	١٦٠	١٢٠
اسود حمصي	١٣٠	٦٠	٨٠	٦٠	١٢٠	٩٠	موز فيليبيني	١٢٠	٨٠	١٢٠	٩٠	١٢٠	٨٠
اسود رفيع	١٦٠	١٠٠	١٦٠	١٠٠	١٦٠	١٠٠	تفاح جاف اعلى	١٦٠	١٢٠	١٦٠	١٠٠	١٦٠	١٢٠
كوسا صغير	٢٤٠	١٥٠	٢٢٠	١٥٠	٢٢٠	١٨٠	تفاح	٢٤٠	١٨٠	٢٢٠	١٥٠	٢٤٠	١٨٠
كوسا كبير	١٥٠	١٠٠	١٥٠	١٠٠	١٥٠	١٠٠	تفاح	١٥٠	١٠٠	١٥٠	١٠٠	١٥٠	١٠٠
خيار صغير	٢٤٠	١٨٠	٢٢٠	١٥٠	٢٤٠	١٨٠	ليمون	٢٤٠	١٨٠	٢٢٠	١٥٠	٢٤٠	١٨٠
خيار كبير	١٥٠	١٠٠	١٥٠	١٠٠	١٥٠	١٠٠	برتقال ابو صرة	٢٠٠	١٥٠	١٥٠	١٠٠	١٥٠	١٠٠
بطاطا	٢٥٠	٢٠٠	٢٤٠	١٨٠	٢٤٠	٢٠٠	برتقال شموطي	٢٤٠	٢٠٠	٢٤٠	١٨٠	٢٤٠	٢٠٠
بصل ناشف	٢٥٠	٢٠٠	٢٦٠	٢٠٠	٢٦٠	٢٠٠	برتقال بلدي	٢٦٠	٢٥٠	٢٦٠	٢٠٠	٢٦٠	٢٥٠
بصل اخضر	٢٠٠	١٥٠	١٦٠	١٠٠	٢٠٠	١٥٠	برتقال ماورجي	٢٠٠	١٥٠	٢٠٠	١٥٠	٢٠٠	١٥٠
فاصوليا بلدية	-	-	-	-	-	-	يوسفي انفري	-	-	-	-	-	-
فاصوليا مبرومة	٥٠٠	٤٠٠	٥٥٠	٤٠٠	٦٠٠	٥٥٠	مندلينا	٦٠٠	٥٥٠	٦٠٠	٤٠٠	٥٥٠	٥٠٠
فول اخضر	٧٠٠	٦٠٠	٧٠٠	٥٠٠	٧٠٠	٦٠٠	هريف فروت	٧٠٠	٦٠٠	٧٠٠	٥٠٠	٧٠٠	٦٠٠
فجل	١٢٠	٨٠	١٢٠	٨٠	١٥٠	١٠٠	بوملي	١٢٠	٨٠	١٢٠	٨٠	١٥٠	١٠٠
بامية	-	-	-	-	-	-	عنب ابيض	-	-	-	-	-	-
ملفوف	٥٠	٣٠	٦٠	٣٠	٥٠	٣٠	عنب اسود	٧٠	٤٠	٦٠	٣٠	٥٠	٣٠
زهرة	٩٠	٥٠	٩٠	٥٠	٩٠	٥٠	عنب حلواني ونمري	٩٠	٥٠	٩٠	٥٠	٩٠	٥٠
فلفل حار ولون الفلفل	٢٤٠	١٨٠	٢٤٠	١٥٠	٢٤٠	١٨٠	زيتون اخضر	٢٥٠	٢٠٠	٢٤٠	١٥٠	٢٥٠	٢٠٠
فلفل حلو	٢٤٠	١٥٠	٢٤٠	١٥٠	٢٤٠	١٥٠	رمان	٢٤٠	٢٠٠	٢٤٠	١٥٠	٢٤٠	٢٠٠
ثوم	٩٠٠	٧٠٠	٩٠٠	٧٠٠	٩٠٠	٧٠٠	جوافة	٩٠٠	٨٠٠	٩٠٠	٧٠٠	٩٠٠	٨٠٠
حمص عربي	١٧٠	١٠٠	١٤٠	١٠٠	١٦٠	١٠٠	تفاح بالقشر	١٨٠	١٤٠	١٥٠	١٠٠	١٤٠	١٠٠
حمص بدون قشر	١٧٠	١٠٠	١٦٠	١٠٠	١٧٠	١٠٠	بطيخ بالقشر	١٨٠	١٤٠	١٧٠	١٠٠	١٦٠	١٠٠
ملوخية	-	-	-	-	-	-	كيوي بالقشر	-	-	-	-	-	-
سانتو	١٧٠	١٠٠	١٦٠	١٠٠	١٨٠	١٢٠		١٢٠	٨٠	١٢٠	٨٠	١٢٠	٨٠

الصنف	عمان الكبرى اعلى	عمان الكبرى ادنى	اربد اعلى	اربد ادنى	الزرقاء اعلى	الزرقاء ادنى	الصنف	الكرك اعلى	الكرك ادنى	السلط اعلى	السلط ادنى	العقبة اعلى	العقبة ادنى
اسعار الدجاج الطازج واللاحم البيكو للمستهلك													
دجاج حي ذبح وتنظيف محلات الدواجن مع الخدمة/كغم								٩٦٠	٦٤٠	٦٤٠	٦٤٠	٦٤٠	٦٤٠
دجاج سلخ تنظيفا كاملا/كغم								١٣٠٠	٧٠٠	٤٨٠	٤٨٠	٧٤٠	٤٨٠
دجاج سلخ التقابل/كغم								١٤٠٠	١٠٠٠	٨٠٠	٦٠٠	١٠٠٠	٨٠٠
اسعار بيض المائدة - بالطبق للمستهلك طبق سعة ٣٠ بيضة													
طبق وزن اكثر من ١٩٥٠ غم								١٣٠٠	٨٠٠	٨٠٠	٨٠٠	١٠٠٠	٨٠٠
طبق وزن اكثر من ١٢٥٠-١٩٠٠ غم								١١٠٠	٧٠٠	٧٠٠	٧٠٠	١٠٠٠	٧٠٠
طبق وزن ١٥٥٠ - ١٧٠٠ غم								١٠٠٠	٧٠٠	٧٠٠	٧٠٠	٧٠٠	٧٠٠
طبق وزن اقل من ١٥٠٠ غم								٨٥٠	٧٠٠	٧٠٠	٧٠٠	٧٠٠	٧٠٠

المملكة الاردنية الهاشمية
وزارة التموين
مديرية الجودة والاسعار

Dow Jones Telerate

Foreign Exchange — أسعار العملات

TELERATE® MATRIX℠ 3 31/01/94 13:41 GMT ALERT PAGE Y

[WORLD CURRENCY MARKET] PAGE 262

BANK		CTR	SPOT	GMT	PREV1	PREV2	GMT	HIGH - LOW	GMT
DEM	B N P	LDN	1.7426 -31	13:41	27-32	25-35	01:27	1.7460-1.7390	09:29
JPY	U B S	N Y	109.15 -25	13:40	17-22	20-30	22:01	110.38-109.00	09:51
GBP	RABOBANK	UTR	1.4981 -91	13:41	80-90	80-90	10:56	1.5000-1.4937	21:59
CHF	RABOBANK	UTR	1.4642 -52	13:41	45-55	45-55	22:03	1.4710-1.4632	11:34
AUD	NAT WEST	LDN	0.7088 -93	13:16	91-96	90-95	00:17	0.7122-0.7087	10:47
NZD	WESTPAC	N Y	0.5681 -88	13:10	80-85	75-82	04:40	0.5694-0.5680	10:14
CAD	CITIBANK	N Y	1.3229 -34	13:40	28-33	31-36	00:00	1.3240-1.3223	10:08
FRF	B C I	MIL	5.9180 -90	13:41	67-97	72-02	04:50	5.9270-5.9070	08:49

CROSS RATES		HIGH-LOW	EURO	3 MONTH	6 MONTH
DEM/JPY	62.64 -68	63.27- 62.56	USD	3.1250 -2500	3.2500 -3750
DEM/CHF	0.8402 -06	0.8436-0.8396	DEM	5.7500 -8750	5.5000 -6250
GBP/DEM	2.6113 -23	2.6156-2.6026	JPY	2.1250 -2500	2.1250 -2500
GBP/JPY	163.60 -70	164.82-163.30	GBP	5.2500 -5000	5.1875 -4375
CHF/JPY	74.53 -57	75.00- 74.43	TBOND	100.15-19 6.206	GOLD 378.20 -70
AUD/NZD	1.2470 -76	1.2517-1.2476	BRENT	MAR 1432-36	SILV 5.04 -06
AUD/JPY	77.40 -46	78.53- 77.26	SIMEX	JUN EURO$ S9638	EUROJPY S9785

TELERATE® MATRIX℠ 3 31/01/94 13:41 GMT ALERT FOREX, EURO, CBJ LARGE

GBP:LAST.H HI:1.4997 LO:1.4980 L:1.4986

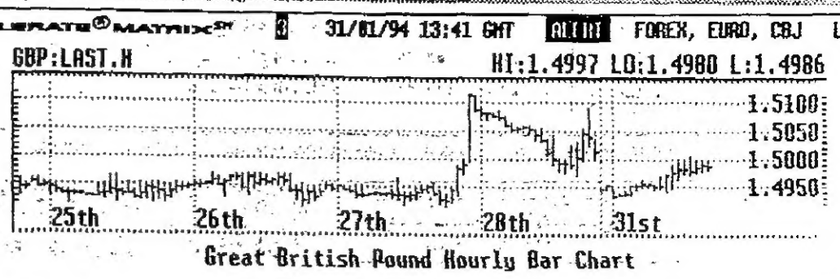

Great British Pound Hourly Bar Chart

DEM:LAST.5 L:1.7432

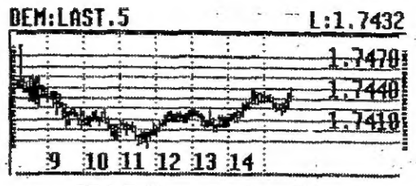

DEM 5 Minutes Bar Chart

GBP:LAST.5 L:1.4986

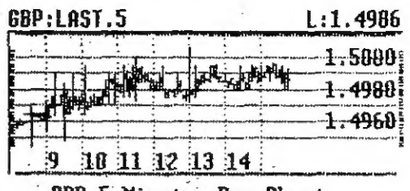

GBP 5 Minutes Bar Chart

العقود العالمية الآجلة

TELERATE® MATRIX℠ 3 31/01/94 13:41 GMT ALERT FOREX & MONEY

[GBP] [WORLD FORWARD RATES] [JPY] 278

CHEMICAL	LDN	1.4983/ 1.4988	13:40	SPT	UBS	NY	109.15/ 109.25	13:40
BNP	LDN	1.0/ 0.9	08:14	O/N	DKB	TOK	0.4/ 0.2	06:53
BNP	LDN	1.0/ 0.9	08:14	T/N	DKB	TOK	0.3/ 0.1	06:53
MITSUBISHI	TOK	1.2/ 0.9	00:10	1WK	DKB	TOK	1.8/ 1.5	06:53
CHEMICAL	LDN	28/ 26	13:08	1MO	BARCLAYS	LDN	7.4/ 6.9	09:06
UBS	NY	81/ 79	12:10	3MO	BARCLAYS	LDN	26/ 25	09:06
FST NAT BK	LDN	141/ 137	12:02	6MO	UBS	NY	63/ 61	12:07
UBS	NY	221/ 215	12:10	1YR	UBS	NY	161/ 155	12:07
		[DEM]					[CHF]	
BNP	LDN	1.7428/ 1.7433	13:40	SPT	SWISS BK	BAS	1.4642/ 1.4652	13:40
UBS	ZUR	+1.7/ +2.2	05:34	O/N	VOLKSBANK	ZUR	0.3/ 1	11:32
WEBO	BCH	1.65/ 1.90	12:50	T/N	BANK LEU	ZUR	0.5/ 0.6	07:03
WEBO	BCH	11.0/ 12.5	12:50	1WK	CR SUISSE	ZUR	3.5/ 4.0	07:12
WEBO	BCH	41/ 43	12:50	1MO	ZUERCHER	ZUR	13/ 15	13:40
WEBO	BCH	114/ 118	12:50	3MO	ZUERCHER	ZUR	31/ 34	13:40
WEBO	BCH	192/ 197	12:50	6MO	ZUERCHER	ZUR	39/ 44	13:40
WEBO	BCH	270/ 280	12:50	1YR	ZUERCHER	ZUR	5/ 20	13:40

أسواق المال في الشرق الأوسط

TELERATE® MATRIX℠ 3 31/01/94 13:42 GMT ALERT FOREX & MONEY

[MIDDLE EAST MONEY MARKETS] 01/31 08:27 17265

U.A.E. CD'S	U.A.E. EIBOR	BIBOR	KIBOR	SIBOR	B.M.A. T. BILLS
		1MO 3 1/4	1MO 6 1/4	1MO 3.57813	DATE: 31ST JAN 94
1MO 2 13/16	1MO 2 15/16	2MO 3 5/16	2MO -	2MO 3.68750	
2MO 2 13/16	2MO 2 15/16	3MO 3 3/8	3MO 6 3/16	3MO 3.75000	91 DAYS
3MO 2 7/8	3MO 2 15/16	6MO 3 1/2	6MO 6 1/16	6MO 3.92188	AMOUNT BD 10 MLN
6MO 3	6MO 3 3/16	9MO 3 5/8	9MO -	9MO 4.04688	PRIC: 99.177
		1YR 3 7/8	1YR 6 1/16	1YR 4.21875	YLD 3.28%

S.A.M.A. T. BILLS		WORLD BANK RATES		SPOT CRUDE	
4 WK 99.74023	26 WK 98.14844	UK BASE	5.50%	DUBAI	13.35-48
YLD 3.3485%	YLD 3.7315%	US PRIME	6.00%	ARAB LIGHT	13.95-05
13 WK 99.10547	52 WK	JAP L/T PRM	3.50%	ARAB HEAVY	11.60-70
YLD 3.5707%	YLD			IRANIAN LIGHT	14.20-35
SHARE INDICES		LONDON BULLION		BRENT	14.87-93
DJIA 3926.30	+18.30	GOLD FIX AM 378.20		BONNY LIGHT	15.40-50
FT 30 2327.30	13.90	GOLD FIX PM 000.00		ES SIDER	13.45-60
FT 100 3427.30	-08.80	SILV FIX PM 505.75		URALS	13.20-30

MIDDLE EAST INDEX PAGE 17260 MIDDLE EAST NEWS HEADLINES PAGE 33701

تعليق مالي

TELERATE® MATRIX℠ 3 31/01/94 13:42 GMT ALERT FOREX & MONEY

[J P MORGAN, FRANKFURT / FX COMMENT PAGE 1] 8545
[TEL: 069-720358 BOND COMMENTS PAGE 3657]

JAN31.1994 - 1.7425 - GOOD MORNING THIS IS MICHAEL BRAUN
GNP IN THE US ROSE 5.9 PERCENT FOR THE 4 QUARTER AND INCREASED
SPECULATION THAT FED CHAIRMAN ALAN GREENSPAN WILL GIVE HINTS
TODAY IN HIS TESTOMONY IN FRONT OF THE HOUSE BANKING POLICY
THAT THE FED MIGHT CHANGE ITS POLICY VIEW FROM NEUTRAL TO
TIGHTENING. A COMMENT IN AN AMERICAN BUSINESS PAPER REF. TO SUCH
A MOVE BY GREENSPAN TODAY LEAD TO A SHARP REBOUND IN THE USD
ON FRIDAY AFTER 1.7200 HAD BEEN THE LOW.
VICTEM OF THE USD STRENGHT WAS AGAIN THE DEM WHICH LOST ALL
GAINED TERROTORY FROM LAST WEEK ESPECIALLY AGAINST STERLING AND
THEYEN GAINED OVERNIGHT IN ASIA AFTER HOSOKAWA REACHED A COM-
PROMISE FOR HIS POLITICAL REFORMS. THE NIKKEI GAINED 7.5 PERCENT
IN THE BELIEVE THAT THE ECONOMY WILL BE STIMULATED NOW BY
TEH GOVERMETH IN TOKYO.
THIS WEEK WILL BE DOMINATED BY THE BUBA MEETING THURSDAY AS WELL
CTD 8546

TELERATE® MATRIX℠ 3 31/01/94 13:42 GMT ALERT FOREX & MONEY

[J P MORGAN, FRANKFURT / FX COMMENT PAGE 2] 8546
[TEL: 069-720358 BOND COMMENTS PAGE 3657]

AS THE FOMC MEETING IN THE US. CHICAGO PURCHASING INDEX AS WELL
AS UNEMPLOYMENT NUMBNERS AT THE END OF THE WEEK CAN BE NON
EVENTS AS THE FOCUS SHOULD BE ON BOTH CENTRAL BANKS IN THE US
AND GERMANY TO SEE ANY POLICY CHANGES. BEST BET STILL IS A RANGE
1.7180 - 1.7550, BUT AN INDICATION THE FED MIGHT CHANGE ITS
COULD LEAD TO A RALLIE UP TO 1.7750. FRIDAY DEFENTLY SHOWED
THAT THE VOLATILITY WILL INCREASE OVER THE NEXT WEEKS
GOOD LUCK AND A NICE DAY
==========

OPENING CL YDY YDAY-1 YDAY-2 YDAY-3 SUPPORT RESISTANCE

مؤشرات اقتصادية

TELERATE® MATRIX℠ 3 31/01/94 13:42 GMT ALERT FOREX, EURO, CBJ LARGE

[TELERATE US ECONOMIC CALENDAR] PAGE 22

JAN 31	PERSNL INC/PCE (DEC) 8:30 EST/ CHICAGO PMI (JAN) 10:00 EST	137/4
	U.S. TREASURY AUCTIONS $25.2 BLN 3&6-MONTH BILLS 13:00 EST	55-58
	US TSY ANNOUNCES EST OF BORROWING NEEDS FOR 1ST QTR 15:00 EST	4
FB 01	NAPM (JAN) 10:00 EST / CONSTRUCTION SPENDING (DEC) 10:00 EST	137
	JOHNSON REDBOOK RETAIL SALES REPORT 14:55 EST	4
FB 02	LEADING INDICTRS (DEC) 08:30 EST/NEW HOME SALES (DEC) 10:00 EST	138/137
	U.S. TSY REFUNDING ANNOUCEMENT: 3-YR & 10-YR NOTES & 30-YR BOND	55
FB 03	JOBLESS CLAIMS W/O 1/29 8:30 EST/FACTORY ORDERS (DEC) 10:00 EST	26340
	JANUARY DOMESTIC AUTOMOBILE SALES--THROUGHOUT THE DAY	26336
	U.S. TREASURY AUCTIONS $16.5 BLN 52-WEEK BILLS 13:00 EST	60-61
	FEDERAL RESERVE NYC BK LOANS & MONEY SUPPLY 16:15 &16:30 EST	101-108
FB 04	EMPLOYMENT DATA (JAN) 08:30 EST /HOUSING COMPLETIONS 10:00 EST	137/4
	FEDERAL RESERVE NATIONAL BANKING STATISTICS 16:15 EST	103

Precious Metals — المعادن الثمينة

TELERATE® MATRIX℠ 3 31/01/94 13:41 GMT ALERT PAGE Y

[WORLD BULLION MARKETS] PAGE 405

WORLD SPOT GOLD				GMT	WORLD SPOT SILVER				GMT
CR SUISSE	ZUR	378.25 - 378.75		13:27	ZUERCHER	ZUR	5.04 -	5.06	13:40
SWISS BANK	ZUR	378.25 - 378.75		13:22	BANK LEU	ZUR	5.04 -	5.06	12:42
MORGAN GTY	N Y	378.20 - 378.70		13:41	SWISS BANK	ZUR	5.05 -	5.07	12:37
HI 6:49	379.05- 378.30		9:02	LO	HI 11:12		5.05-	5.00	8:36 LO
COMEX SPOT (FEB) $376.90 CLOSE 28 JAN					COMEX SPOT (MAR) $5.020 CLOSE 28 JAN				
GOLD (APR) $379.00					SILVER (MAY) $5.053				

GOLD FIXINGS				WORLD SPOT FOREIGN EXCHANGE					GMT
LONDON	AM $378.20	PM $		GBP	D G BANK	FFT	1.4981	-91	13:41
PARIS	AM $	PM $		DEM	SOC GEN	PAR	1.7431	-36	13:41
FRANKFURT	AM $378.18	LUX $378.25		CHF	ZUERCHER	ZUR	1.4643	-53	13:41
TAEL MARKET (SOURCE PO SANG BANK)				FRF	CR SUISSE	ZUR	5.9170	-200	13:41
LAST 3494.	HI 3495.	LOW 3486.		JPY	U B S	N Y	109.15	-25	13:40
OPEN 3486.AM SET	3490.PM SET	3495.		AUD	MORGAN GTY	N Y	0.7090	-95	12:59
GOLD SYDNEY	H KONG	ZURICH	LONDON	SGD	U O B	SIN	1.5926	-31	08:51
LAST 3494.	HI 3495.	LOW 3486.		HKD	BARCLAYS	LDN	7.7225	-35	09:41
OPEN 3486.AM SET	3490.PM SET	3495.		ZAR	NEDBANK	JHB	3.4215	-30	13:12

International bonds & stocks — الأسهم والسندات العالمية

TELERATE® MATRIX℠ 3 31/01/94 13:43 GMT ALERT FOREX & MONEY

TELERATE TREASURY 500 (C)94 MDC / CANTOR FITZGERALD P500

CPN	MAT	PRICE	SIZE	YIELD	CPN	MAT	PRICE	SIZE	YIELD
5.125	N95		X		6.375	100		X	
4.250	N95	100.12 -13	1X1	4.032-014	8.500	200		X	
4.250	D95	100.10+-11+	5X1	4.068-051	> 5.500	400	101.26 -29+	1X1	5.153-133
4.000	196	99.25+-26	5X1	4.107-099	7.500	502		X	
7.250	896		X		6.375	802	105.19+-21+	1X1	5.541-532
4.375	896	100.076-086	7X4	4.273-260	6.250	203	104.19+-21	1X1	5.593-586
4.375	N96	100.01 -012	7X4	4.361-358	> 5.750	803	100.27 -28	10X13	5.634-630
[USY 500 INDEX P499] PREBON FED FUNDS BID 3 3/16 ASK 3 1/4 LST 3 3/16									
5.250	798		X		8.125	521		X	
4.750	898	99.10+-	1X	4.915	8.125	821	122.15+-18	1X1	6.381-376
4.750	998	99.122	X1	4.898	8.000	N21		X	
4.750	D98	99.05+-07+	1X1	4.946-931	7.250	822		X	
5.125	N98	100.18+-20	1X1	4.987-976	7.625	N22		X	
5.125	D98	100.172-17+	1X7	4.999-997	7.125	223	110.15+-17	2X1	6.331-328
5.000	199	99.30 -30+	14X1	5.014-011	> 6.250	823	100.15+-17	1X11	6.214-210
[3M TB 2.96 -94+ 5X5] [6M TB 3.12 -11 5X5] [1Y TB 3.35 -33 5X10]									

TELERATE® MATRIX℠ 3 31/01/94 13:41 GMT ALERT PAGE Y

[WORLD STOCK INDICES-RECAP] [28/01/94] PAGE 3952

EXCHANGE	NAME OF INDEX	MON 31/01	TUE 01/02	WED 26/01	THU 27/01	FRI 28/01
FRANKFURT	COMMERZBANK		2,330.9	2,318.5	2,341.6	2,341.1
FRANKFURT	DAX	2,177.45	2,126.78	2,119.17	2,125.14	
HONG KONG	HANG SENG	11487.02		11239.57	11470.42	11377.83
LONDON	FT-SE 100		3444.0	3436.1	3427.3	3447.4
LONDON	FT-30		2646.2	2641.2	2627.3	2639.9
NEW YORK	DJ INDUSTRIALS		3895.34	3908.00	3926.30	3945.43
NEW YORK	NYSE COMPOSITE		261.13	262.26	264.38	265.42
NEW YORK	AMEX COMPOSITE		480.59	481.74	481.86	483.22
NEW YORK	S+P 500		470.92	473.20	477.05	478.70
SINGAPORE	STRAITS TIMES	2339.10		2255.47	2286.28	2300.07
SYDNEY	ALL ORDINARIES		2221.9	CLOSED	2250.7	2259.9
TORONTO	TSE 300		4456.21	4460.26	4467.35	4492.21
TOKYO	NIKKEI-225	21,229.12	18,648.36	19,138.21	18,891.79	18,757.88
PARIS	CAC 40 (REF)		2,278.34	2,282.35	2,280.95	2,313.17
ZURICH	CREDIT SUISSE		727.4	729.8	729.7	736.9
ZURICH	SWISS MARKET		3 066.5	3 091.3	3 095.2	3 140.7

الاسهم الاكثر تداولا

بنك الاسكان	(٨٠٩٨٠٦) دنانير
مصانع الاسمنت الاردنية	(٧٢٢٧٢٨) دينارا
العالمية لصناعة الزيوت الحديثة	(٥٣٤٥٦١) دينارا

الاسهم الاكثر ارتفاعا

العربية لتصنيع وتجارة الورق	+ ٥,٢٦ ٪
الاردنية لصناعة الانابيب	+ ٥,١٢ ٪
الاردنية لتصنيع الخرسانة	+ ٥,٥٦ ٪

الاسهم الاكثر انخفاضا

التامين العامة العربية	- ٥,٠٥ ٪
الصناعات والكبريت	- ٣,٢٨ ٪
الصناعات الكيماوية	- ٢,٣٩ ٪

مؤشر الرقم القياسي للاسعار	نقطة	نسبة التغير
مؤشر الاسعار العام	١٦٦,٢٠	+ ٠,٤٣ ٪
مؤشر قطاع البنوك	١٧٦,٠٩	+ ٠,٣٠ ٪
مؤشر قطاع التامين	١٦٢,٩١	- ٠,٢٧ ٪
مؤشر قطاع الخدمات	١٥٥,٢٩	+ ١,٧٠ ٪
مؤشر قطاع الصناعة	١٥٧,٥١	+ ٠,٤٣ ٪

حجم التداول = (٥,٦) ملايين دينار
كمية التداول = (١,٥٥) مليون سهم
عدد الصفقات = (٢٠٤٩) صفقة

+ ٣٩ سهما | - ١٦ سهما | + - ٨ اسهم

الاسهم الصناعية تقود حركة السوق مع اقتراب ظهور نتائج ٩٣

■ ارتفاع اسعار بنك الاردن والخليج وبنك الاسكان وارباح العربي بلغت ١٠٧ ملايين دينار

كتب - علي اسعد

اظهرت حركة الأسهم امس تحسنا واضحا في ادائها حيث ارتفع عدد الأسهم المتداولة واحجامها بسبب تحسن الطلب عليها، مما أدى الى ارتفاع مستويات اسعار معظم الأسهم عما كانت عليه امس الأول محققة مكاسب سعرية جديدة وتحديدا اسهم شركات الخدمات والشركات الصناعية.

وعلى غير العادة قادت الاسهم الصناعية في السوق النظامي حركة الأسهم حيث بلغ عدد اسهمها المتداولة حوالي ٦٥٢ الف سهم تقريبا من اصل ١,٥٥ مليون سهم تم تداولها امس، وحققت ارتفاعا في مؤشر اسعارها بما نسبه ٠,٤٣٪ بسبب تزايد الطلب عليها.

هذا وبلغ حجم التداول الكلي حوالي ٥,٦ ملايين دينار، وجرى عقد ٢٠٤٩ صفقة لمجمل الأسهم التي تم تداولها.

ويرى المراقبون ان التحول في قيادة حركة الأسهم من قطاع البنوك الى قطاع الصناعة يعود الى اقتراب موعد ظهور العديد من نتائج اعمال بعض الشركات الصناعية والمتوقع لها ان تحقق نتائج ايجابية وتوزع نسبة ارباح للمساهمين افضل من السابق، وهذا العامل الرئيسي في تركيز الطلب على اسهم بعض الشركات الصناعية كشركات الأدوية والعالمية لصناعة الزيوت.

فقد جرى تداول ٨٨,٩ الف سهم لشركة الزيوت العالمية بلغت قيمها حوالي ٥٣٤,٥ الف دينار، كما جرى تداول ٢٤,٣ الف سهم للعربية لصناعة الدواء مما ادى الى ارتفاع سعر اسهمها ١٠٠ فلس. كما حققت دار الدواء للتنمية والاستثمار ارتفاعا في سعر سهمها بواقع ١٠٠ فلس.

وينظر المراقبون لقطاع الادوية والصناعات الدوائية على انه قطاع متطور، وان معظم شركاته تحقق ارباحا مجزية تعود بعوائد جيدة للمستثمرين فيها مما يشجع مستثمري سوق عمان المالي على اقتناء اسهم هذه الشركات مع اقتراب صدور نتائج اعمالها.

ورغم تركز الطلب بشكل عام على اسهم بعض الشركات الصناعية الا ان اسهم البنوك حافظت على مستويات الطلب عليها المتنامية رغم تراجع اهميتها النسبية امس لصالح قطاع الصناعة. وقد جرى التركيز على سهم بنك الاسكان الذي تم تداول حوالي ١٢٥,٦ الف سهم منه بسبب اقبال مستثمري السوق عليه لتوقعهم بانه استطاع خلال العام الماضي تحقيق نتائج ايجابية ومميزة، مما ادى الى ارتفاع سعره بواقع ١٧٠ فلسا بالاضافة الى سهم بنك الاردن والخليج لنفس الاسباب والتي رفعت سعره (٥٠) فلسا.

ورغم تراجع سعر سهم البنك العربي امس ١٥٠ فلسا مغلقا على ١٩١,٨٥٠ دينارا الا انه من المتوقع ان يرتفع سعره في الفترة القريبة بعد ان ظهرت نتائج اعماله عن العام الماضي محققا ارباحا بلغت حوالي ١٠٧ ملايين دينار.

هذا وتصدرت اسهم ثلاث شركات صناعية قائمة الأسهم الاكثر ارتفاعا، متجاوزة نسبة الحد الأعلى في ارتفاع اسعارها وهي العربية لتصنيع وتجارة الورق والأردنية لصناعة الأنابيب والأردنية لتصنيع الخرسانة، وحققت مكاسب سعرية بلغت (٨٠، ٢١٠، ٢٠) فلسا.

فيما تصدر سهم التامين العامة العربية قائمة الأسهم الأكثر هبوطا متجاوزا نسبة الحد الأعلى في هبوطه ومحققا خسائر بلغت (٢٠٠) فلسا.

وعلى ضوء ذلك فقد ارتفع مؤشر الاسعار العام بما نسبته ٠,٤٣٪ مغلقا على مستوى ١٦٦,٢٠ نقطة وارتفعت معظم المؤشرات القطاعية باستثناء مؤشر التامين الذي هبط بما نسبته ٠,٢٧٪.

هذا وحققت اسهم شركات الخدمات اعلى نسبة ارتفاع في الاسعار حيث ارتفع مؤشرها القطاعي بنسبة ١,٧٠٪ وهي اعلى نسبة ارتفاع على صعيد المؤشرات القطاعية، بسبب تزايد الطلب على اسهمها وتحديدا اسهم العربية للتعليم التي تم تداول حوالي ٩٧,٦ الف سهم منها وحقق سهمها ارتفاعا بواقع (١٧٠) فلسا بالاضافة الى التركيز على سهم المحفظة الوطنية الذي حقق مكاسب سعرية بلغت حوالي (٢٠٠) فلسا.

ومن اصل ٦٣ سهم شركة تم تداولها امس فقد ارتفعت الاسعار لـ٣٩ شركة وانخفضت لـ(١٦) شركة في حين حافظت (٨) شركات على اسعارها السابقة.

الجدير بالذكر ان لتصريحات عرفات - بيريز حول التوصل الى حل بعض جوانب الخلاف لتطبيق اتفاقية اعلان المبادئ كان لها اثرا ملموسا في السوق بالاضافة الى عوامل اقتصادية أخرى تخص الشركات نفسها وهي اقتراب ظهور نتائج اعمال الشركات.

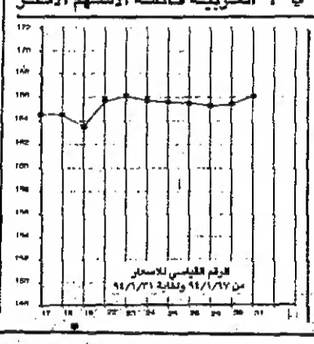

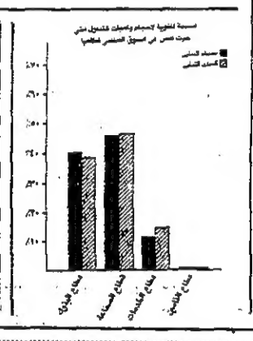

تحرير العملات

تذبذب في اسعار الدولار

تذبذب الدولار الاميركي امام العملات الاوروبية الرئيسية، بينما تراجع امام الين الياباني في الاسواق المالية العالمية ليوم امس ١٩٩٤/١/٣١.

فقد تراجع الدولار الاميركي بعد موافقة مجلس الشيوخ الياباني على خطة رئيس الوزراء الياباني للاصلاح السياسي ومحاربة الفساد في نهاية الاسبوع الماضي مما جعل المتعاملين يتوقعون قيام الحكومة باتخاذ السياسات الاقتصادية الكفيلة لتحريك عجلة النمو الاقتصادي في اليابان، بالاضافة الى الارتفاع الكبير الذي شهده سوق الاسهم الياباني حيث ارتفع مؤشر نيكاي بمقدار ١٤٧١ نقطة، اعلى مستوى له منذ ٣٨ شهرا.

ومن المتوقع ان يعاود الدولار ارتفاعه امام المارك الالماني الى مستوى ١,٧٤٨٠ - ١,٧٥٠٠ مارك خاصة مع وجود اضراب في القطاعات الهندسية في المانيا خلال الاسبوع الجاري، الا انه ونتيجة لرغبة بعض المتعاملين بتصفية مراكزهم بالدولار قبل اجتماع مجلس ادارة البندزبانك يوم الخميس القادم، بالاضافة الى صدور احصاءات البطالة لشهر كانون الثاني في الولايات المتحدة يوم الجمعة القادم، فمن المتوقع ان يحد هذا من ارتفاع الدولار.

اما من الناحية الفنية، فمن المتوقع ان ينخفض الدولار الى مستوى ١,٧٣٥٠ قبل ان يعاود ارتفاعه الى ١,٧٤٨٠ - ١,٧٥٦٠ مارك، اما اذا فشل الدولار في الثبات فوق مستوى ١,٧٥٦٠ فمن المتوقع ان يتراجع الى مستوى ١,٧٢٠٠ - ١,٧١٦٠ مارك.

هذا وقد اقفلت اسعار صرف الدولار في سوق طوكيو يوم امس عند مستوى ١,٧٤٣٣ مارك/ دولار، ١٠٩,٥٥ ين/ دولار و١,٤٩٥٨ دولار/ جنيه، في حين اقفلت يوم الجمعة الماضي في سوق نيويورك عند مستوى ١,٧٤١٥ مارك/ دولار، ١٠٩,٩٩ ين/ دولار و١,٤٩٦٠ دولار/ جنيه.

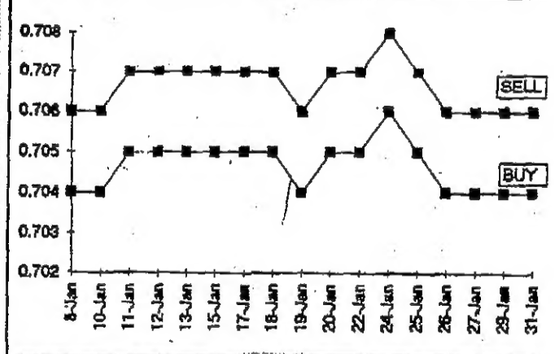

المعادن الثمينة

المعدن	دولار/اونصة	دينار/غرام	المعدن	دولار/اونصة	دينار/غرام
ذهب	٣٧٨,٠٠	٧,٥٠	فضة	٥,٠٣	٠,١١٠

* كذهب عيار ٢١

مؤشرات اسواق الاسهم الدولية

البورصة	المؤشر	اغلاق تاريخ ١٩٩٤/١/٣١	التغيير
طوكيو (٢٢٥ سهما)	نيكاي داو	٢٠٢٣٩,١٢	١٤٧١,٣٤+
نيويورك (٣٠ سهما)	داو جونز	٣٦٤٥,٤٣	١٩,١٣+
لندن (١٠٠ سهم)	فايننشال تايمز		

الدولار في الاسواق العالمية

العملة	التاريخ ١٩٩٤/١/٣٠	التاريخ ١٩٩٤/١/٣١
الجنيه الاسترليني*	١,٤٩٦٠	١,٤٩٧٠
المارك الالماني	١,٧٤١٥	١,٧٤١٢
الين الياباني	١٠٩,٩٩	١٠٩,١١
الفرنك الفرنسي	٥,٩١٥٥	٥,٩١٣٣
الفرنك السويسري	١,٤٦٨٥	١,٤٦٤٣

* دولار لكل جنيه

النشرة الرسمية لاسعار صرف العملات الاجنبية الرئيسية الصادرة من البنك المركزي الاردني
التاريخ ١٩٩٤/١/٣١

العملة	شراء	بيع
الدولار الاميركي	٠,٧٠٤	٠,٧٠٦
الجنيه الاسترليني	١,٠٥٢٣	١,٠٥٧٦
المارك الالماني	٠,٤٠٣٤	٠,٤٠٥٤
الفرنك السويسري	٠,٤٧٩١	٠,٤٨١٥
الفرنك الفرنسي	٠,١١٨٨	٠,١١٩٤
الين الياباني *	٠,٦٤٢١	٠,٦٤٥٣
الجلدر الهولندي	٠,٣٦٠٠	٠,٣٦١٨
الكرونا السويدي	٠,٠٨٦٤	٠,٠٨٨٨
الليرة الايطالي *	٠,٠٤١٣	٠,٠٤١٥
الفرنك البلجيكي	٠,٠١٩٣١	٠,٠١٩٧٥

* لكل مائة

بنك الاسكان

اسعار الفوائد على ودائع العملات الاجنبية *
التاريخ ١٩٩٤/١/٣١

العملة	شهر	٣ اشهر	٦ اشهر	١٢ شهرا
الجنيه الاسترليني	٥,٣٧	٥,٣٧	٥,٣٥	٥,١٢
الدولار الاميركي	٣,٠٦	٣,٠٩	٣,٣٥	٣,٥٤
الين الياباني	٢,٢١	٢,١٣	٢,١٢	٢,١٢
المارك الالماني	٦,٠٦	٥,٧٥	٥,٥٦	٥,٧٨
الفرنك السويسري	٤,٠٩	٣,٩٣	٣,٨١	٣,٦٢

* اسعار الفائدة ما بين البنوك لمبلغ يزيد عن مليون دولار او ما يعادله

أسعار صرف بعض العملات الأخرى
التاريخ ١٩٩٤/١/٣١

العملة	شراء	بيع
الدينار البحريني	١,٨٥٨	١,٨٧٩
الليرة اللبنانية *	٠,٠٣٦	٠,٠٤٩
الريال السعودي	٠,١٨٧٠	٠,١٨٨٨
الدينار الكويتي	٢,٣٤٢٠	٢,٣٧٩١
الريال القطري	٠,١٩١٨	٠,١٩٤٠
الجنيه المصري	٠,٢١٠٩	٠,٢١٦٣
الريال العُماني	١,٨١٢	١,٨٣٢
درهم الامارات	٠,١٩٠٣	٠,١٩٢٤
الدراخما اليونانية *	٠,٠٩٦٨	٠,١٠٥٢
الجنيه القبرصي	١,١٥٠	١,٣٥٥

* لكل مائة

سوق عمان المالي

ACCESS
خدمة يومية بالتعاون مع: الاردنية للمعلومات الاقتصادية
هاتف: ٦٤٦٨٦٨

12 قهر

على	ادنى	اسم الشركة	عدد الاسهم الاجمالي	حجم التداول	سعر الافتتاح	اعلى سعر	ادنى سعر	آخر سعر تداول	معدل سعر السهم	نسبة التغير	المعدل المتحرك*	عدد العقود
		قطاع البنوك										
6.250	3.800	البنك الاسلامي الاردني	1800	8588	4.750	4.800	4.720	4.770	4.773	+ ٠.٤٢ ٪	4.802	7
201.000	129.000	البنك العربي	440	84462	192.000	192.250	191.850	191.850	192.008	- ٠.٠٥ ٪	192.149	13
8.270	4.620	البنك الاهلي الاردني	11640	93024	7.960	8.000	7.970	7.980	7.988	+ ٠.٢٥ ٪	7.695	42
46.500	24.720	بنك القاهرة عمان	7080	318320	44.000	45.000	44.000	45.000	44.833	+ ٢.٢٧ ٪	42.251	6
5.700	3.800	بنك الاردن	5908	28298	4.830	4.800	4.780	4.780	4.775	- ١.٠٤ ٪	4.864	16
5.600	2.990	بنك الانماء الصناعي	13350	56318	3.070	3.070	3.060	3.070	3.069	٠.٠٠ ٪	3.118	22
2.450	1.050	بنك الشرق الاوسط	54150	114850	2.140	2.140	2.050	2.130	2.114	+ ٣.٩٠ ٪	2.102	67
6.900	3.560	بنك الاسكان	125650	809806	6.520	6.520	6.320	6.430	6.463	+ ٢.٦٩ ٪	6.244	143
4.020	2.180	البنك الاردني الكويتي	5152	16590	3.190	3.240	3.190	3.240	3.192	+ ١.٥٧ ٪	3.223	18
5.550	3.300	بنك الاتحاد للادخار والاستثمار	1279	6649	5.250	5.200	5.200	5.200	5.180	- ٠.٩٥ ٪	5.078	5
5.600	2.940	بنك الاعمال	1650	7196	4.310	4.370	4.340	4.370	4.364	+ ١.٣٩ ٪	4.384	5
7.800	5.500	البنك الاردني للاستثمار والتمويل	1075	8253	7.700	7.700	7.500	7.700	7.600	٠.٠٠ ٪	7.634	2
2.230	1.490	بنك عمان للاستثمار	118142	235988	1.990	2.010	1.960	1.990	1.998	٠.٠٠ ٪	1.997	98
3.510	1.050	بنك فيلادلفيا	15224	39623	2.450	2.450	2.420	2.420	2.435	+ ١.٦٥ ٪	2.442	33
2.210	1.350	بنك الاردن والخليج	174801	388191	2.200	2.250	2.190	2.250	2.216	+ ٢.٢٧ ٪	2.048	153
			530	2216184	543341							

مؤشر البنوك: 175.090 التغير: 0.530 نقطة = (0.30٪)

		قطاع التامين										
4.750	3.450	التامين الاردنية	50	195	3.950	3.900	3.900	3.900	3.900	- ١.٢٧ ٪	3.929	1
4.200	3.080	المتحدة للتامين	750	2598	3.390	3.450	3.450	3.450	3.463	+ ١.٧٧ ٪	3.363	1
3.960	3.350	التامين العامة العربية	4900	18424	3.960	3.760	3.760	3.760	3.760	- ٥.٨٥ ٪	3.349	1
4.210	3.100	الاردنية الفرنسية للتامين	10246	37734	3.670	3.710	3.650	3.700	3.679	+ ٠.٨٢ ٪	3.684	16
5.090	4.260	النسر العربي للتامين	110	538	4.860	4.890	4.890	4.890	4.890	+ ٢.٦٢ ٪	4.820	1
			20	59479	16056							

مؤشر التامين: 162.910 التغير: 0.440- نقطة = (-0.27٪)

		قطاع الخدمات										
2.930	1.650	الكهرباء الاردنية	26562	63905	2.390	2.440	2.390	2.410	2.405	+ ٠.٨٤ ٪	2.428	60
6.430	4.350	العربية الدولية للفنادق	250	1250	4.950	5.000	5.000	5.000	5.000	+ ١.٠١ ٪	4.989	1
1.220	0.430	الاردنية للسياحة والمياه	15000	11450	0.770	0.790	0.750	0.790	0.766	+ ٢.٦٠ ٪	0.853	25
5.000	3.550	المحفظة الوطنية للاوراق	30646	130164	4.070	4.270	4.150	4.270	4.249	+ ٤.٩١ ٪	4.100	75
2.050	1.520	العقارية الاستثمارية "عقاركو"	2950	4941	1.670	1.680	1.670	1.680	1.669	+ ٠.٦٠ ٪	1.680	9
1.300	0.890	البتراء للمشاريع والتاجير	1350	1256	0.890	0.930	0.930	0.930	0.930	+ ٤.٤٩ ٪	0.889	3
2.280	1.350	المركز الاردني للتجارة الدولية	1650	2710	1.670	1.650	1.640	1.640	1.643	- ١.٨٠ ٪	1.672	4
22.700	10.000	المؤسسة الصحفية الاردنية "الرأي"	3100	43308	13.950	14.000	13.920	13.950	13.970	٠.٠٠ ٪	13.770	16
15.800	6.250	الاردنية للصحافة والنشر	200	2760	13.800	13.800	13.800	13.800	13.800	٠.٠٠ ٪	13.845	2
1.500	1.040	تاجير ومباشة الالبسة والمعدات	1550	1675	1.070	1.100	1.070	1.070	1.085	٠.٠٠ ٪	1.094	4
2.610	1.890	فنادق الشرق الاوسط والكومودور	18912	43807	2.280	2.320	2.300	2.320	2.314	+ ١.٧٥ ٪	2.293	38
3.520	2.250	العربية الدولية للتعليم	97600	346935	3.470	3.540	3.490	3.540	3.563	+ ٤.٩٠ ٪	3.473	105
			342	654161	199770							

مؤشر الخدمات: 155.290 التغير: 2.600 نقطة = (1.70٪)

		قطاع الصناعة										
3.300	1.830	مصانع الاسمنت الاردنية	228628	722728	3.130	3.180	3.130	3.140	3.160	+ ٠.٦٤ ٪	3.100	161
4.880	2.900	مناجم الفوسفات الاردنية	250	775	3.150	3.100	3.100	3.100	3.100	- ١.٥٩ ٪	3.160	2
12.400	9.100	مصفاة البترول الاردنية	2218	23170	10.470	10.450	10.420	10.440	10.436	- ٠.٢٩ ٪	10.428	19
8.930	5.500	الصناعية التجارية الزراعية	1600	11995	7.400	7.550	7.450	7.500	7.490	+ ١.٣٥ ٪	7.455	9
13.400	9.100	مصانع الاجواخ الاردنية	800	9816	12.250	12.270	12.270	12.270	12.270	+ ٠.١٦ ٪	12.046	5
10.970	6.410	العربية لصناعة الادوية	24382	199610	8.120	8.220	8.150	8.220	8.181	+ ١.٢٣ ٪	8.235	74
8.600	5.650	مصانع الخزف الاردنية	350	2293	6.400	6.620	6.500	6.620	6.560	+ ٣.٤٤ ٪	6.571	2
3.530	2.170	الالبان الاردنية	36000	117005	3.250	3.260	3.240	3.250	3.250	٠.٠٠ ٪	3.179	5
3.510	2.650	العامة للتعدين	166	465	2.800	2.800	2.800	2.800	2.800	٠.٠٠ ٪	2.816	1
4.540	3.450	الاردنية لصناعة الانابيب	55300	241378	4.100	4.310	4.230	4.310	4.252	+ ٥.١٢ ٪	3.935	32
3.470	2.450	الزيوت والدهيج الاردنية	1350	3678	2.700	2.750	2.700	2.750	2.723	+ ١.٨٥ ٪	2.764	4
0.810	0.330	مصانع الزجاج الاردنية	42000	16156	0.370	0.380	0.370	0.380	0.385	+ ٢.٧٠ ٪	0.370	34
24.000	10.550	دار الدواء للتنمية والاستثمار	8514	145543	16.800	17.300	16.600	16.900	16.830	+ ٠.٥٠ ٪	16.908	20
3.700	1.570	العربية للاستثمار والتجارة	11324	26348	2.290	2.370	2.310	2.370	2.320	+ ٣.٤٩ ٪	2.374	21
14.850	8.350	العربية لصناعة الالمنيوم	12320	126139	10.180	10.250	10.200	10.240	10.239	+ ٠.٥٩ ٪	10.224	34
2.500	1.450	العربية لتصنيع وتجارة الورق	6250	9933	1.520	1.600	1.560	1.600	1.588	+ ٥.٢٦ ٪	1.555	11
0.740	0.280	المؤسسة الطبية الاردنية	28500	11785	0.400	0.420	0.400	0.420	0.414	+ ٥.٠٠ ٪	0.388	14
6.210	4.900	الوطنية لصناعة الصلب	1100	5525	5.250	5.300	5.250	5.300	5.283	+ ٠.٩٥ ٪	5.248	3
4.720	3.250	المناعات البتروكيماوية الوسيطة	4852	16758	3.350	3.460	3.350	3.430	3.435	+ ٢.٣٩ ٪	3.509	17
6.700	5.320	المناعات الكيماوية	1105	5856	5.430	5.300	5.300	5.300	5.267	- ٢.٣٩ ٪	5.720	3
3.120	2.080	الاردنية لصناعة المواد المخرى	250	530	2.170	2.120	2.120	2.120	2.120	- ٢.٣٠ ٪	2.178	1
14.500	8.000	الحديثة للصناعات الكيماوية	5200	47343	7.500	7.580	7.550	7.580	7.766	+ ٣.٦٠ ٪	7.498	36
5.150	4.100	مصانع علاء الدين	1250	6000	4.900	4.800	4.800	4.800	4.800	- ٢.٠٤ ٪	4.767	4
1.500	1.030	الصناعات والكبريت جيمكو	2750	3319	1.220	1.220	1.180	1.220	1.204	- ٣.٢٩ ٪	1.223	5
0.680	0.340	الاردنية لتصنيع الخرسانة	43950	16204	0.360	0.380	0.360	0.380	0.370	+ ٥.٥٦ ٪	0.356	22
13.000	7.310	الوطنية لصناعة الكوابل	12900	87026	7.350	7.450	7.230	7.300	7.257	- ٠.٦٩ ٪	7.708	42
4.950	3.300	السلفوكيماويات الاردنية	8900	29688	3.340	3.350	3.310	3.330	3.331	- ٠.٣٠ ٪	3.480	29
4.590	2.900	المركز العربي الدوائية	5500	18259	3.290	3.350	3.300	3.300	3.322	+ ٠.٣٠ ٪	3.365	17
2.150	1.280	الاردنية الكويتية للمنتجات	14100	17769	1.250	1.280	1.250	1.280	1.261	+ ٢.٤٠ ٪	1.276	20
2.900	1.690	التذقيب للمناعات الانشائية	250	420	1.700	1.680	1.680	1.680	1.680	- ١.١٩ ٪	1.726	2
6.420	4.680	العالمية الحديثة لصناعة الزيوت	88500	534561	6.010	6.060	5.960	5.960	6.013	- ٠.٨٣ ٪	5.861	165
			652	2459628	652069							

مؤشر الصناعة: 157.490 التغير: 0.650 نقطة = (0.41٪)

		الشركات التي قيمة اسهمها الاسمية التي تقل عن 50 دينار										
5.450	3.180	بنك المؤسسة المصرفية	50	243	5.000				4.850		4.799 ٠.٠٠ ٪	2
			2	243								2

المؤشر الاجمالي: 155.190 التغير: 0.700 نقطة = (0.42٪)

		المجموع		5389695	1411255							2855

* المعدل المتحرك: متوسط معدل سعر السهم لاخر 10 ايام تداول

لاعادة بناء واصلاح النظام الثقافي والصحي والاتصالات بالاراضي المحتلة

«الاسواق» تنشر تفاصيل مذكرة التعاون بين المنظمة واليونسكو

تزويد السلطة الفلسطينية بمحطة اذاعة واقامة متحف وطني

وقعت اتفاقية تعاون بين منظمة التحرير الفلسطينية ومنظمة اليونسكو بهدف اعادة بناء واصلاح النظام الثقافي والصحي والتربوي ونظام الاتصالات في الاراضي المحتلة وقد وقعا مذكرة التعاون في غرناطة بتاريخ ٩٣/١٢/٨ عن الجانب الفلسطيني الرئيس ياسر عرفات وعن منظمة اليونسكو السيد فدريكو مايور مدير عام المنظمة.

مذكرة تعاون بين منظمة الامم المتحدة للتربية والعلم والثقافة (اليونسكو) ومنظمة التحرير الفلسطينية

ان اليونسكو ومنظمة التحرير الفلسطينية، بالنظر الى ان الاتفاق الاسرائيلي الفلسطيني الذي وقعه في واشنطن ممثلو منظمة التحرير الفلسطينية والحكومة الاسرائيلية في ١٣ ايلول ١٩٩٣ بعنوان «اعلان المبادئ بشأن الترتيبات المؤقتة للحكم الذاتي»، يعد فاتحة لعهد جديد من السلام والاستقرار.

وبالنظر الى التزامهما بمبادئ ومثل التعاون عن طريق التربية والعلم والثقافة والاتصال من اجل تعزيز السلم والتفاهم بين الامم والشعوب بصرف النظر عن انتمائها العرقي او الثقافي او الديني او ما لها من تقاليد.

وبالنظر الى ان اليونسكو هي الوكالة المتخصصة التي تضطلع بدور قيادي في مجالات التربية والعلم والثقافة والاتصال داخل منظومة الامم المتحدة.

واذ تذكران بالبيان الذي ادلى به السيد ياسر عرفات، رئيس اللجنة التنفيذية لمنظمة التحرير الفلسطينية، امام المجلس التنفيذي لليونسكو في دورته الثانية والاربعين بعد المائة يوم ٢١ تشرين الاول ١٩٩٣، والذي اعرب فيه عن رغبته في ان تقوم اليونسكو بدور نشيط في بناء المؤسسات التعليمية والثقافية الفلسطينية وفي تنفيذ الخطط الانمائية المقترحة.

وتذكران بالدعوة التي وجهها المؤتمر العام لليونسكو في دورته السابعة والعشرين، يوم ٢٥ تشرين الاول ١٩٩٣، الى المدير العام كي يعمل على اعداد خطة شاملة لتلبية احتياجات الشعب الفلسطيني في مجالات اختصاص اليونسكو، بالتشاور مع المجلس التنفيذي والسلطات الفلسطينية المختصة والمؤسسات المالية الدولية وغيرها من مصادر التمويل المعنية.

تقرران تنفيذ عدة انشطة يرد بيانها ادناه وتكون بمثابة دعم عملي ورمزي عاجل من اجل تعزيز عملية السلام (القسم اولا).

وتقرران ان تعدا معا خطة عمل، وفقا للاولويات والتوجهات الاساسية المحددة في هذا الاتفاق، تشرع اليونسكو في تنفيذها، وان تقوما بصفة مشتركة بالمفاوضات واعمال التنسيق اللازمة لتمويلها من قبل البلدان المانحة ومؤسسات التمويل الدولية وسائر مصادر التمويل المعنية (القسم ثانيا).

وتقرران ان انشاء آليات التشاور والتنسيق المبينة فيما يلي، سواء على الصعيد الميداني او في مقر اليونسكو، من اجل صياغة خطة العمل وفقا للاولويات والتوجهات الرئيسية المبينة في هذا الاتفاق، وتنفيذ الانشطة (القسم ثالثا).

اولا - الانشطة العاجلة

ستشرع اليونسكو على الفور، بالتشاور مع منظمة التحرير الفلسطينية، في تنفيذ المشروعات والانشطة التالية التي ستمول من المبالغ المتوافرة التي وضعت فعلا تحت تصرف اليونسكو:

- بالتعاون مع السلطات الفرنسية، ستزود اليونسكو السلطات الفلسطينية بتجهيزات البث الاذاعي التي تكون في امس الحاجة اليها.
- ستجري اليونسكو دراسة جدوى بشأن انشاء متحف وطني فلسطيني.
- ستقدم اليونسكو فورا بعض الدعم للدائرة الفلسطينية المختصة بالتعليم والتعليم العالي سواء على المستوى المؤسسي او الموضوعي.
- ستعد اليونسكو مشروعا لانشاء مركز فلسطيني في الضفة الغربية لتطوير المناهج التعليمية في الضفة الغربية. وقد تعهدت الحكومة الايطالية بتمويل المرحلة الاولى من هذا المشروع.
- ستنفذ اليونسكو الاعمال التحضيرية لانشاء مركز ثقافي لليونسكو في القدس الشرقية يكون مسؤولا عن تعزيز انشطة اليونسكو، لا سيما في مجال الثقافة.
- ستقدم اليونسكو فورا بعض الدعم لانشاء لجنة فلسطينية لليونسكو.
- ستجري اليونسكو دراسة لحصر الشتات الفلسطيني وتعد قاعدة بيانات اعلامية لاستخدامها في نقل المعارف من خلال المواطنين المغتربين (TOKTEN).

وستوفر اليونسكو لاغراض تنفيذ هذه الانشطة العاجلة مبلغا قدره ٢,٥ مليون دولار اميركي وضعته المملكة العربية السعودية تحت تصرفها ومبلغا قدره ٣٠٠,٠٠٠ دولار اميركي من اعتمادات برنامجها العادي.

ثانيا - خطة العمل

ينبغي لعملية السلام كي تؤتي ثمارها ان تقترن بتنمية اقتصادية اجتماعية سريعة على مستوى القاعدة، على ان ترتكز هذه التنمية على التربية والعلم والثقافة والاتصال. وان مجالات اختصاص اليونسكو هذه لتستهدف كلها في نهاية المطاف تعزيز تنمية الموارد البشرية، وهو مجال حقق فيه الشعب الفلسطيني تقدما كبيرا الا انه مجال يحتاج الى الدعم من اجل ضمان السلم والتقدم الاقتصادي المستديم كما يحتاج الى تنسيق الجهود من اجل خدمة المجتمع باسره بدلا من خدمة شرائح معينة من السكان. وان اليونسكو مستعدة للمشاركة في العملية الجارية على الصعيد الدولي لمساندة التنمية والتعمير في الضفة الغربية وقطاع غزة.

ان اليونسكو ومنظمة التحرير الفلسطينية متفقتان على ان احدى المهام العاجلة للفلسطينيين انما تتمثل في انشاء نظام اداري حكومي فعّال على وجه السرعة من اجل تشغيل قطاع التربية وغيره من القطاعات بصورة تتسم بالكفاءة. وبامكان اليونسكو ان تقدم المساندة من اجل اقامة نظام اداري في مجالات اختصاص المنظمة. وان اليونسكو على استعداد عند دراسة موضوع انشاء الوزارة او الادارة الفلسطينية التي سيعهد اليها بشؤون التربية مستقبلا، لان تضطلع على وجه الخصوص بمهمة اقامة نظام اداري رفيع المستوى. وتحقيقا لهذا الغرض ستضع اليونسكو تحت تصرف السلطات الفلسطينية ما اكتسبته من خبرة طويلة في تشغيل مكتب اليونسكو الاقليمي للتربية في الدول العربية (يونيسباس)، والبرنامج التعليمي للاونروا واليونسكو، مع الاستعانة لهذا الغرض بالخبرة اللازمة المتوافرة لدى الفلسطينيين المغتربين والمجتمع الدولي. وستقدم اليونسكو المساعدة الى الهيئة الفلسطينية المعنية بالتربية والتعليم كي تتمكن من التحكم في تطور النظام التعليمي كله وذلك من خلال رسم سياسات مترابطة ووضع اجراءات واليات للتخطيط والادارة، لكي تكفل تطور التعليم وفقا للمعايير المقبولة دوليا. وستساعد اليونسكو ايضا الهيئة الفلسطينية المعنية بالتربية والتعليم في وضع المناهج الملائمة وتحديد المضامين والاساليب التربوية، فضلا عما يتصل بذلك من برامج ملائمة لاعداد المعلمين وتدريبهم.

وترى اليونسكو ومنظمة التحرير الفلسطينية ان من الاهمية بمكان القيام بانشطة تتعلق بتاريخ الشعب الفلسطيني وذاتيته الثقافية، ذلك ان هذا النوع من الانشطة ضروري لتعزيز التفاهم والسلم والتسامح بين الفلسطينيين والاسرائيليين في المنطقة. وسيؤخذ هذا الامر بعين الاعتبار عند الاضطلاع بمشروعات تعنى بصون التراث الثقافي وتشجيع ملكة الابداع الثقافي. وسيجري، في هذا الصدد، التركيز على مدينة القدس القديمة بوجه خاص.

وترى اليونسكو ومنظمة التحرير الفلسطينية انه ينبغي لخطة العمل ان تركز ضمن انشطتها، على الاحتياجات الخاصة للاطفال والشباب وعلى المشاركة الكاملة للنساء في الحياة الاجتماعية والسياسية.

ان خطة العمل المتعلقة بالانشطة التي يتعين على اليونسكو ان تضطلع بها اسهاما في اعادة بناء النظام التعليمي والثقافي الفلسطيني ومساعدة السلطات الفلسطينية على اقامة ادارة ناجعة، ستحدد الاهداف ومجالات الاولوية والانشطة التي يتعين القيام بها في الاجل القصير والمتوسط والطويل في مجالات التربية والعلم والثقافة والاتصال، وسوف يتم اعدادها في اطار ترتيبات التعاون والتشاور الوارد ذكرها في القسم «ثالثا».

وينبغي تكريس السنتين الاوليين من الخطة في فترة اعادة البناء والتعمير هذه، لعمليات اعداد برامج ومشروعات تتسم بالاولوية وتنفيذها. اما في الخطة الخاصة بالعمل في الاجلين القصير والمتوسط فسيجري التاكيد بصفة خاصة على الجوانب التالية للتعاون:

التربية

- تحسين نوعية التعليم الاساسي.
- دعم التعليم بعد الثانوي والجامعي.
- اصلاح وتحديث المرافق والتجهيزات التي اصيبت باضرار.
- تحسين نظام التعليم التقني والمهني.
- اعداد برامج خاصة للمسجونين الفلسطينيين الذين يطلق سراحهم وللاطفال ذوي الاحتياجات الخاصة.
- تنمية الانشطة الرياضية الموجهة للشباب.
- انشاء مدارس منتسبة وكراس جامعية لليونسكو في الضفة الغربية وقطاع غزة.

الثقافة

- الصون المادي للتراث الثقافي.
- مواصلة وتعزيز اعمال الترميم والحصر في مدينة القدس القديمة.
- وضع تشريعات للحماية الثقافية وتدريب اخصائيين في هذا المجال ورسم سياسة لتنمية المتاحف.
- الاهتمام بصورة عامة بتشجيع الانشطة الثقافية ونشر المعارف عن التراث الثقافي والذاتية الثقافية.
- تشجيع الابداع الثقافي واقامة مؤسسات ثقافية لهذا الغرض.
- اجراء دراسة جدوى عن السياحة الثقافية في المنطقة.

الاتصال

- تنمية المؤسسات والشبكات الخاصة بوسائل الاعلام الجماهيري وتدريب العاملين والصحفيين في هذا المجال.
- تقديم المساعدة في سن التشريعات الخاصة بوسائل الاعلام.
- تبادل البرامج بين اجهزة وسائل الاعلام في المنطقة وسائر انحاء العالم.
- نشر التربية من اجل السلام والتسامح عن طريق الاستعانة بوسائل الاعلام الجماهيري.
- دعم الرابطات الوطنية التي تضم المشتغلين بالاتصال.

العلم

- تنمية مؤسسات البحوث والتدريب، لا سيما في مجالات الطاقة المتجددة وتخطيط استغلال الموارد الطبيعية.
- تطوير البرامج المدرسية والجامعية، وخاصة عن طريق التدريب والمنح والزمالات الدراسية، وبرنامج توأمة الجامعات وكراسي اليونسكو الجامعية، لا سيما في مجالات الفيزياء التجريبية، والكيمياء، وبيولوجيا الجزيئات والخلايا، وبيولوجيا الاعصاب، وعلم النبات، والتكنولوجيا الحيوية المتعلقة بالنبات والميكروبات والاحياء المائية، والهندسة، والجيولوجيا، وعلم الارصاد الجوية، وعلم المناخ، والهيدرولوجيا، وكذلك في مجالات التنمية المستديمة، والادارة العامة، وادارة شؤون المدن.
- تبادل البرامج في اطار المنطقة والمشاركة في الشبكات العلمية الاقليمية والدولية.
- اعداد دراسات عن قضايا الموئل البشري.

السلام وحقوق الانسان والديمقراطية

- تعزيز التفاهم عن طريق اعداد دراسات وبرامج تعليمية عن السلام وحقوق الانسان والديمقراطية والتسامح وانشاء كرسي جامعي لليونسكو مختص بهذه الموضوعات، وموجه للشباب بصفة اساسية.
- استحداث انشطة تستهدف تامين المشاركة الكاملة للنساء في المجتمع المدني.
- العمل على تسهيل الدمج الاجتماعي للاجئين الفلسطينيين العائدين.
- وضع برامج للتربية من اجل السلام، لا سيما لصالح الاطفال ذوي الاحتياجات الخاصة.
- اعداد برنامج خاص عن الحكم الذاتي المحلي.

المعلومات ومعالجة المعلومات

- انشاء مكتبات مدرسية وجامعية ومكتبات متنقلة.
- انشاء مرافق للمحفوظات في المؤسسات الكبرى وفي اجهزة الحكم المحلي.
- اعداد برامج للتوعية في مجال معالجة المعلومات.
- اعداد ادلة في مجال معالجة المعلومات.
- تدريب المشتغلين بمعالجة المعلومات.
- تنمية التبادل عن طريق انشاء قواعد بيانات خاصة.

ثالثا - ترتيبات التعاون والتشاور

سوف تضع اليونسكو ومنظمة التحرير الفلسطينية ترتيبات التعاون والتشاور التالية، لاغراض اعداد خطة العمل ومراقبة تنفيذ الانشطة والمشروعات المقترحة وتنسيق انشطة جمع الاموال:

- ستشكل لجنة مشتركة بين اليونسكو ومنظمة التحرير الفلسطينية تجتمع مرتين كل عام. وتتالف اللجنة من ممثل شخصي لرئيس اللجنة التنفيذية لمنظمة التحرير الفلسطينية، وممثل منظمة التحرير الفلسطينية لدى اليونسكو، واربعة اعضاء من اللجنة الفلسطينية لليونسكو، ومن ممثل للمدير العام لليونسكو ومنسق المساعدة للشعب الفلسطيني باليونسكو واربعة ممثلين عن امانة اليونسكو.
- وستنشئ اليونسكو في مقرها وحدة لتنسيق المساعدة الى الشعب الفلسطيني وفريق عمل مسؤول عن تصميم الانشطة التي سيضطلع بها وعن تنسيقها وتنفيذها وتقييمها.
- وستقيم اليونسكو على الصعيد الميداني، شبكة اقليمية بواسطة مكاتبها في كل من عمان والقاهرة والرباط وتونس، فضلا عن مركز اليونسكو المزمع انشاؤه في القدس الشرقية، لتقديم الدعم اللازم في المنطقة اثناء المرحلة التمهيدية والمرحلة التنفيذية للمشروعات.

وستتعاون اليونسكو تعاونا وثيقا مع سائر وكالات الامم المتحدة في تنفيذ هذه الانشطة وستساهم في عمل الفريق الخاص التابع للامم المتحدة الذي انشاه الامين العام لمنظمة الامم المتحدة من اجل دعم الاتفاق الاسرائيلي - الفلسطيني.

وتجدد اليونسكو ومنظمة التحرير الفلسطينية التاكيد على رغبتهما في استحداث وتطوير مشروعات وانشطة باسرع ما يمكن، وذلك في اطار خطة العمل ووفقا لترتيبات التعاون والتشاور التي ورد ذكرها في القسم «ثالثا» اعلاه، على ان يجري تمويل هذه الانشطة والمشروعات بواسطة البلدان المانحة والمؤسسات المالية الدولية وغيرها من مصادر التمويل المعنية. وسيجري تصميم الاقتراحات بحيث تسهم، في الاجلين القصير والطويل، في تنمية الموارد البشرية وفي بناء اطار مؤسسي ملائم يرتكز على نماذج تعدها اليونسكو مستعينة على ذلك بما لها من خبرة بالعمل الدولي وكذلك بسابق تعاملها مع الفلسطينيين.

حرر في غرناطة بتاريخ ١٩٩٣ من نسختين، احداهما بالانجليزية والاخرى بالعربية

عن منظمة الامم المتحدة للتربية والعلم والثقافة فيديريكو مايور، المدير العام.

عن منظمة التحرير الفلسطينية ياسر عرفات، رئيس اللجنة التنفيذية.

سلوفاكيا تطلب خبرة اسرائيلية لتحديث الميغ

براتيسلافا - رويتر - قال وزير الخارجية السلوفاكي جوزيف موراڤتيشك ان سلوفاكيا تجري محادثات مع اسرائيل حول تحويل طائراتها المقاتلة الروسية الصنع من طراز ميغ ٢٩ لتصبح متوافقة مع القوات الجوية لحلف شمال الاطلسي.

وقال موافتيشك في مقابلة مع رويتر «اسرائيل تستطيع اخضاع هذا النوع من الطائرات للمعايير الغربية.. وقد بحثت هذه المسالة في اسرائيل.. ونحن مهتمون بالتعاون مع هذا البلد».

ولم يفصح موراڤتيشك الذي زار فلسطين المحتلة في الشهر الماضي عن تفاصيل ما تطرقت اليه محادثاته بشأن التعاون العسكري. لكن دبلوماسيين غربيين قالوا ان السلوفاك مهتمون بتولي اسرائيل مهمة تركيب اجهزة ملاحة جوية وكمبيوتر جديدة ذات معايير غربية لطائرات الميغ.

وكانت سلوفاكيا قد تسلمت خمس طائرات ميغ ٢٩ في الشهر الماضي في اطار صفقة قيمتها ١٧٩ مليون دولار لمقايضة الاسلحة بالديون.

مبارك يزور تركيا اليوم

انقرة - رويتر - قالت وزارة الخارجية في بيان امس ان الرئيس المصري حسني مبارك سيقوم بزيارة تستمر يوما واحدا لتركيا اليوم لبحث العلاقات الثنائية والمشكلات الدولية وعملية السلام في الشرق الاوسط.

وقال البيان ان هذه الزيارة تتم تلبية لدعوة من الرئيس التركي سليمان ديميريل. وزار مبارك تركيا ثلاث مرات منذ عام ١٩٨٥ واجتمع وزير الخارجية حكمت جيتين مع مبارك يوم ٢٥ كانون الاول الماضي خلال زيارة استمرت يومين للقاهرة. وزار الرئيس الراحل تورغوت اوزال الذي توفي في نيسان من العام الماضي القاهرة في عامي ١٩٩٠ و١٩٩٢.

ولايتي يستقبل امين عام حزب الله

طهران - ا.ف.ب - افادت وكالة الانباء الايرانية ان وزير الخارجية الايراني علي اكبر ولايتي استقبل امس امين عام حزب الله الشيخ حسن نصر الله وكرر له موقف ايران الداعم للمقاومة «العادلة» للمسلمين اللبنانيين ضد الاحتلال الاسرائيلي في جنوب لبنان. ودعا ولايتي كافة المجموعات الاسلامية في لبنان الى التوحد لمواجهة «المؤامرات الصهيونية» والى «القتال بحزم». واضافت الوكالة الايرانية ان الشيخ نصرالله الذي يشارك في ايران في مؤتمر ديني اطلع ولايتي على الوضع في لبنان، وافادت ان حزب الله «مصمم على مقاومة الاحتلال الاسرائيلي». يذكر ان الشيخ نصرالله يقوم عادة بزيارات متكررة الى طهران للتشاور مع المسؤولين الايرانيين.

المنظمة تتسلم جهاز التعليم الفلسطيني قريبا

قال مسؤول في جهاز التعليم الفلسطيني في الاراضي المحتلة ان منظمة التحرير الفلسطينية ستتسلم في غضون الشهرين القادمين مهمة الاشراف على جهاز التربية والتعليم في الاراضي المحتلة.

واكد المسؤول ان المنظمة استكملت الاستعدادات لذلك حيث سيتولى مسؤولون معنيون مهامهم هذه فور نقل مسؤوليات جهاز التعليم للفلسطينيين.

من ناحية اخرى قال «محمد صوان» الامين العام لاتحاد المعلمين الفلسطينيين في المناطق المحتلة ان المناهج الدراسية التي ستدرس في ظل سلطة الحكم الذاتي، ستكون مستوحاة من المناهج الاردني المعمول به في الضفة الغربية والمصري المتبع في مدارس قطاع غزة مشيرا الى ان هذا المنهاج سيكون مؤقتا الى ان تتمكن اجهزة المنظمة من اعداد منهاج فلسطيني مستوحى من الفلسفة الوطنية الفلسطينية النابعة من جذور وتاريخ الشعب الفلسطيني - حسب تعبيره.

واكد ان المنهاج الدراسي سيتضمن موادا حظرتها السلطات الاسرائيلية اثناء فترة الاحتلال مثل التاريخ الفلسطيني والقضية الفلسطينية مشيرا الى ان الجهات الفلسطينية المعنية تعكف حاليا على اعداد مشروع قانون التعليم الفلسطيني بما يتلاءم مع متطلبات المرحلة القادمة.

ضبط قنابل وذخيرة في الكويت

الكويت - رويتر - قالت وكالة الانباء الكويتية امس ان قوات الامن ضبطت ٣٩ قنبلة يدوية وعدة قذائف صاروخية وستة صناديق من ذخيرة الاسلحة الالية بالقرب من مدينة الكويت.

ونقلت الوكالة عن مسؤول بوزارة الداخلية لم تفصح عن اسمه قوله ان فريقا لمكافحة المتفجرات ضبط ستة صناديق تحتوي على ذخيرة بنادق الية و ١٤ حاوية بها ذخيرة لبنادق صيد و ٣٩ قنبلة يدوية و ٣٦ جهاز تفجير وعدة قذائف صاروخية.

وقال المسؤول ان مهندسا كهربائيا عثر على القنابل والذخيرة بالقرب من محول كهربائي في ضاحية السالمية.

ولم يذكر اي شيء عن مصدر هذه الاسلحة.

ووجه المسؤول نداء جديدا الى الكويتيين الذين يحوزون اسلحة غير مرخص بها لتسليمها الى السلطات او مواجهة العواقب القانونية.

وحصل كثير من الكويتيين على اسلحة خلال الوجود العراقي في الكويت عام ١٩٩٠/١٩٩١ وحرب الخليج التي انهت الاحتلال. ويعتقد ان بعضهم احتفظ بهذه الاسلحة رغم النداءات بتسليمها.

وضبطت قوات الامن عشرات الاسلحة النارية غير المرخصة في مداهمات تشنها من وقت لاخر

قوات الامن تحاصر مكان احتجازهم والجهود مستمرة لاطلاقهم

خلاف قبلي وراء خطف الفرنسيين باليمن

«بني نواف» نفذوا العملية لشق طريق بأراضيهم!

صنعاء - رويتر - قالت مصادر قبلية ان العداء بين قبيلتين رئيسيتين في اليمن بشأن مسار طريق وراء خطف ثلاثة سياح فرنسيين امضوا تاسع يوم في الاسر لهم امس.

وقالت مصادر امنية انه تبذل جهود لتحقيق الافراج عن الرهائن الذين خطفوا يوم ٢٣ كانون الثاني الماضي.

ونقلت صحيفة عن الرهائن الثلاثة وهم رجل وامراتان قولهم في حديث انهم يلقون معاملة طيبة من خاطفيهم لكنهم وجهوا نداء من اجل سرعة الافراج عنهم. ونقل ايضا عن وزير الداخلية يحيى المتوكل قوله ان قوات الامن بدات محاصرة المنطقة التي يحتجز الرهائن فيها لكن الحكومة مترددة في استخدام القوة لانقاذهم. وقالت مصادر قبلية ان من المعتقد ان بني نواف احدى عشائر قبيلة احنوم هي التي خطفت السياح لتنفيذ مطالبها الخاصة بان يمر طريق جديد مقترح عبر اراضيها. وقالت المصادر ان الخاطفين فعلوا ذلك لانهم يعتقدون ان تصرف الحكومة ينطوي على تمييز ضد قبيلتهم لصالح قبيلة الشيخ عبدالله بن حسين الاحمر رئيس البرلمان وزعيم حزب الاصلاح وهو حزب اسلامي يشارك في الائتلاف الحكومي المكون من ثلاثة احزاب.

وقالت المصادر انه يجري احتجاز السياح الثلاثة في بلدة المدان بمنطقة الحاجة شمال غربي العاصمة صنعاء بواسطة افراد من قبيلة احنوم للاحتجاج على تغيير مسار الطريق الذي كان سيمر في الاصل عبر اراضيهم.

وامتنعت السفارة الفرنسية في صنعاء عن التعقيب. ولم يكشف عن اسماء الرهائن لكن صحيفة الشورى الاسبوعية قالت ان الرهائن استاذ بجامعة باريس وزوجته وصديقة لهما. ونقلت الصحيفة عن الشيخ مروان محمد مروان من قبيلة احنوم قوله ان الشيخ الاحمر وراء تغيير مسار الطريق.

وقال انه رغم ان ذلك خطأ فاز احتجاز رهائن هو السبيل الوحيد لاسماع صوتهم. ونقلت الصحيفة عن الرهائن قولهم في بلدة المدان ان مسلحين اوقفوا سيارتهم وهم في طريقهم من صعدا في الشمال الى صنعاء. ونقلت الصحيفة عن الاستاذ الجامعي قوله «تم نقلنا في سيارة مسافة استغرقت سبع ساعات قبل ان نصل الى هنا». وقال الرهائن انهم يلقون معاملة حسنة من الذين يحتجزونهم.

ونقلت الصحيفة عنهم قولهم «لكننا نريد العودة الى باريس». ولم تذكر الصحيفة متى اجري هذا الحديث. وقال المتوكل للصحيفة انه لم يتم التوصل الى تفاهم مع الخاطفين الذين يقومون باعمال استفزازية. ولم يذكر تفاصيل في هذا الشأن.

وقال المتوكل للصحيفة انه بدا حصار المنطقة وستتخذ اجراءات امنية. ومضى الوزير يقول انه قد يتم تحرير الرهائن اما بالقوة او عن طريق التفاهم وان التفاهم لم يؤد حتى الآن الى نتائج. وقال انه لا يريد استخدام القوة التي تعد خيارا سهلا.

مذكرة بـ«وا معتصماه» ومتمنية تكرارها

مجلة كويتية تدعو المسلمين لمقاطعة فرنسا لاجبارها على احترام حقوقهم

الكويت - رويتر - دعت مجلة كويتية العالم الاسلامي الى اجراءات لاجبار السلطات الفرنسية على احترام حقوق المسلمين من سكانها والمقيمين بها مشيرة الى فعالية المقاطعة في خدمة هذه الغاية. وقالت مجلة المجتمع في افتتاحية عددها الصادر اليوم «لو اعلنت دولة اسلامية واحدة احتجاجها واعلنت مقاطعتها لفرنسا على فعلتها لامتثلت فرنسا حرصا على مصالحها فما بالنا بعشرات الدول الاسلامية التي تستطيع ان تجبر الغرب كله على احترام مشاعر وتعليمات وابناء هذا الدين.. فهل آن ان نسمع صرخة مدوية تنطلق من الغيرة على دين الله».

ولم توضح الافتتاحية نمط المقاطعة المقصودة اذ استعملت الكلمة بمفهومها الواسع دونما تحديد. وتعكس مجلة المجتمع الاسبوعية آراء الحركة الدستورية الاسلامية التي عادة ما تعتبر امتدادا لحركة الاخوان المسلمين.

وقدمت المجتمع لافتتاحيتها بقولها «تصاعدت حدة العداء الفرنسي للمسلمين الفرنسيين والمقيمين في فرنسا بشكل سافر خلال الشهور القليلة الماضية حيث انتقل من مجرد التصريحات والتلميحات الى ممارسات فعلية تنال من معتقدات المسلمين ودينهم».

الى ذلك ضمنت المجلة سردا لاقوال واقوال ارادتها امثلة على ما اسمته «الاحقاد الفرنسية المنطلقة من مفاهيم صليبية في التعامل مع المسلمين». واستشهدت المجلة بواقعة قيام مدرسة في احدى المناطق الفرنسية بطرد طالبتين مسلمتين لاصرارهما على ارتداء الحجاب معا حدا بهما للاضراب عن الطعام احتجاجا واستقطابا لتعاطف العالم الاسلامي واعتبرت المجلة هذه الواقعة اهم الشواهد على ما تناولته بالطرح.

واستنكرت المجتمع قيام عارضة الازياء كلوديا شيفر بارتداء زي قصير ازدان بزخارف حملت آيات قرآنية صممته دار شانيل للازياء قائلة ان هذا الامر «اثار حفيظة المسلمين في كل مكان».

واعربت المجلة عن اعتقادها بان مدير الدار قدم اعتذاره بعدما «ادى الغرض غرضه». كما استشهدت المجلة بقيام السلطات الفرنسية باقفال صحيفة اسلامية وعدم سماحها لاحد كبار رجال الدين الاسلامي بدخول اراضيها رغم حمله لاذن زيارة ساري الفعالية. وخلصت المجتمع الى قولها «لقد سير المعتصم جيشا جحفلا الى الروم لأجل امرأة مسلمة كشف يهودي عنها حجابها والآن تصرخ المسلمات في فرنسا فلا يجدن حتى مجرد استنكار او احتجاج».

اضراب في بعلبك احتجاجا على مذبحة

بعلبك - رويتر - اغلقت متاجر بلدة بعلبك شرق لبنان وتوقفت الدراسة فيها بعد ظهر امس احتجاجا على مقتل امرأة وولديها واصابة ابنتها وخادم العائلة بجروح عندما اطلق مسلحون الرصاص عليهم داخل منزلهم في قرية بمنطقة البقاع بشرق لبنان مساء يوم الأحد الماضي.

وقالت مصادر امنية في بعلبك انه تم التعرف على احد القتلة لكنه لم يعتقل بعد. وكان مسلحون اقتحموا مساء اول امس الأحد منزل مهى اللقيس «٤٠ عاما» فاردوها قتيلة بعد اطلاق النار عليها كما قتلوا ولديها محمد «٢١ عاما» وعلي «تسع سنوات» واصابوا ابنتها زينب «٣ سنوات» وخادم العائلة وهو من ليبيريا بجروح. وكانت انباء سابقة قد ذكرت خطأ ان اسم الابنة فرح. واضافت المصادر الامنية تقول ان التحقيقات الأولية ترجح ان تكون محاولة سرقة وراء جريمة القتل التي وقعت في قرية دورس قرب بلدة بعلبك بشرق لبنان. وقالت المصادر ان قوى الأمن تلاحق المشتبه بهم في عملية القتل بعد ان تركوا السيارة التي فروا بها عندما اصطدمت بحائط.

وقالت المصادر ان احد اولاد مهى ويدعى حسين «سبعة اعوام» استطاع التعرف على احد المشاركين في عملية القتل بعد ان استطاع الاختباء داخل منزله. واشارت المصادر الأمنية الى ان حسين اعطى اوصاف احد القتلة الى قوى الامن التي عرفت اسمه لكن لم يعتقل بعد. وقد استجابت بلدة بعلبك لدعوة الاضراب التي وجهتها الفعاليات السياسية في البلدة. وطالب حزب الله والذي يتمتع بنفوذ قوي في البقاع بان ينفذ «الحكم الشرعي» في القاتل الذي تثبت ادانته وهذا يعني تنفيذ حكم الاعدام.

كوريا الشمالية لا تملك صواعق نووية

طوكيو - أ.ف.ب - نقلت الصحف اليابانية امس الاثنين عن سفير اميركي سابق في كوريا الجنوبية ان كوريا الشمالية لم تتوصل بعد الى صنع صاعق لقنبلة ذرية لا يمكن بالتالي استخدامها رغم امتلاك هذا البلد كمية كافية من البلوتونيوم.

ومن جهة اخرى اعرب نظام بيونغ يانغ امس عن استعداده للتصدي لعزم الولايات المتحدة نشر صواريخ باتريوت في كوريا الجنوبية لمواجهة التهديد النووي الذي تنسبه الى كوريا الشمالية. واكد دونالد غريغ الذي عمل سفيرا للولايات المتحدة في كوريا الجنوبية حتى اذار الماضي في حديث لصحيفة نيهون كيزاي الاقتصادية ان «روسيا ترى شأنها شأن الصين ان كوريا الشمالية لم تتمكن بعد من انتاج صواعق».

وقال الدبلوماسي الأميركي ان «الآراء منقسمة» حيال زعم وكالة الاستخبارات المركزية (سي. اي. ايه) مؤخرا بان كوريا الشمالية تملك بالفعل ما يكفي من البلوتونيوم لصنع قنبلة ذرية واحدة على الاقل. واعتبر غريغ ان عزم الولايات المتحدة على نشر صواريخ باتريوت في كوريا الجنوبية «مبرر تماما» نظرا للوضع الراهن في شبه الجزيرة الكورية.

وكانت الولايات المتحدة ذكرت الاسبوع الماضي انها تستعد لنشر صواريخ باتريوت المضادة للصواريخ في كوريا الجنوبية للدفاع عن هذا البلد من اي هجوم محتمل ياتي من الشمال.

التخطيط للربط الكهربائي بين مصر واسرائيل

قال وزير الطاقة الاسرائيلي «موشي شاحل» انه خلال المباحثات التي اجراها وفد وزارة الطاقة الاسرائيلية في القاهرة مؤخرا تم الاتفاق على البدء باعمال التخطيط بهدف ربط شبكات الكهرباء في كل من مصر واسرائيل.

وقال بانه ستجرى لقاءات اسبوعية بين الطرفين وانه في المرحلة الاولى ستنتهي اعمال ربط شبكات الكهرباء بين ايلات وطابا وستمتد لاحقا حتى منطقة العريش كما سيتم البحث في امكانية ربط الشبكات الكهربائية بنقطة ثالثة.

واشار الى ان هذه العملية ستستغرق حوالي ثلاث سنوات.

وزير الصحة الاسرائيلي يؤكد استقالته

القدس - رويتر - قال احد ابرز الوزراء بالحكومة الاسرائيلية امس انه سيستقيل في الاسبوع المقبل بسبب خلاف حول قانون مقترح للرعاية الصحية.

وقال حاييم رامون وزير الصحة وهو من ابرز الحمائم في الحكومة الائتلافية التي يتزعمها رئيس الوزراء اسحق رابين للصحفيين بعد قرار الحكومة سحب مشروع قانون الصحة القومي الذي تقدمت به الى الكنيست (البرلمان) اعلنت للحكومة انني استقيل من منصب وزير الصحة.

وسوف اتقدم بخطاب الاستقالة في الاجتماع القادم للحكومة يوم الاحد.

وكان رامون يتزعم جهودا في الحزب لاصلاح هيئة الصحة كوبات حوليم كلاليت التي يمتد نشاطها بانحاء البلاد وفصلها عن اتحاد نقابات العمال (الهستدروت) الذي يهيمن عليه حزب العمل. وقبل مجلس الوزراء اليوم حلولا وسطا اقل راديكالية.

ومن المتوقع ان يعرض رابين على رامون منصبا وزاريا اخر.

توقع انضمام رابين اذا تم الاتفاق

عرفات وبيريز يلتقيان الاحد في القاهرة تفاصيل مسودة الاتفاق لحل ازمة المعابر

عواصم - وكالات - قال المفاوض الفلسطيني نبيل شعث امس ان الزعيم الفلسطيني ياسر عرفات ووزير الخارجية الاسرائيلي شمعون بيريز سيجريان محادثات بالقاهرة يوم الاحد المقبل.

وقال شعث للصحفيين انه سيجتمع مع مسؤولين اسرائيليين اليوم لبدء الاعداد لاجتماع الاحد. وقال شعث لدى عودته من سويسرا حيث شارك في جولة مباحثات لم تسفر عن نتيجة حاسمة بين عرفات وبيريز «سيعقد اجتماع بين الرئيس عرفات وشمعون بيريز في القاهرة يوم الاحد المقبل برعاية الرئيس حسني مبارك ووزير الخارجية المصري عمرو موسى اللذين لهما دور كبير ومهم في دعم عملية السلام». واضاف انه اذا تم التوصل الى حلول للخلافات بين الجانبين في اجتماع الاحد «سنكون قد عبرنا مرحلة الخلافات» الامر الذي يفسح السبيل امام توقيع اتفاق لتنفيذ اتفاق السلام الفلسطيني الاسرائيلي.

وقال ان عرفات وبيريز حققا تقدما في محادثاتهما في دافوس بسويسرا.

● عرفات وبيريز ووزير خارجية مصر في دافوس

اتفاق لم يحدث

وقال شعث ان الوفدين الاسرائيلي والفلسطيني في دافوس «كانا على وشك الاقتراب من حل معظم المشاكل الا ان تعليمات الحكومة الاسرائيلية تاخرت في الوصول الى الوفد الاسرائيلي في سويسرا . لكني اعتقد اننا انجزنا تقدما طيبا بالنسبة للمشاكل الصعبة التي حالت دون تحقيق تقدم بشان غزة واريحا».

من جهته صرح عرفات للصحفيين «لقد اوضحنا كثيرا من المشاكل وكثيرا من الموضوعات».

واضاف قائلا «لقد اتفقنا على مواصلة العمل على النص النهائي للاتفاق بعد اسبوع في القاهرة». ووصف مفاوضات دافوس بانها «بالغة الاهمية وايجابية جدا وبناءة جدا». وصرح بيريز من جهته «لقد استطعنا ان نتفاوض بشان كثير من الموضوعات، ربما معظمها». وقد التقى رئيسا الوفدين الفلسطيني والاسرائيلي اربع مرات يومي السبت والاحد على هامش الندوة الاقتصادية العالمية التي تعقد في دافوس، واضاف عرفات قائلا «لقد اتفقنا على كثير من المبادئ وقطعنا مفاوضاتنا لاستكمال الاتفاق وهذا يستغرق وقتا لان ثمة تفاصيل كثيرة يتعين تسويتها بدقة. سنكمل صياغة الاتفاق خلال هذا الاسبوع وسنلتقي في القاهرة بعد اسبوع».

رابين يؤيد

في هذا الصدد صرح المتحدث باسم مجلس الوزراء الاسرائيلي لوكالة فرانس برس ان رئيس الوزراء اسحق رابين اعتبر ان مشروع الاتفاق الخاص بتطبيق نظام الحكم الذاتي الذي تم التوصل اليه بين اسرائيل والمنظمة في دافوس مشروع «ايجابي».

وقال غاد بن اري «ان نص المشروع وصل بالفاكس من دافوس وقد درسه رابين بالفعل. هناك بعض التقدم حول بعض النقاط ومضمون النص ايجابي».

واشار بن اري الى ان الوفد الاسرائيلي سيعود من دافوس كي يتابع المشاورات في القدس.

واوضح ان رابين كان على اتصال هاتفي دائم مع بيريز. وذكرت الاذاعة الاسرائيلية ان رابين موافق على معظم نقاط الاتفاق التي تتضمنها الوثيقة المؤلفة من ثماني صفحات وان «ضوءه الاخضر» سيتيح البدء في تطبيق اتفاق الحكم الذاتي.

وصرح وزير البيئة يوسي ساريد وعضو الوفد الاسرائيلي في دافوس للاذاعة بان نتائج لقاء عرفات وبيريز «فاقت كل آمالي». وقال «لقد توصلنا الى وفاق بل الى اتفاق على ثلاث نقاط اساسية وخاصة بشان مفارق الطرق المؤدية الى المستوطنات في قطاع غزة ومراكز المراقبة التي ستتيح لنا التحقق من كل رجل وكل حقيبة». وقالت الاذاعة ان الجيش الاسرائيلي سيكون المسؤول الوحيد عن الامن على مفارق الطرق الرئيسية في غزة وسيقوم بدوريات مع الشرطة الفلسطينية على الطرق الاخرى.

تفاصيل الاتفاق

واشارت اذاعة الجيش الاسرائيلي نقلا عن مصادر سياسية الى التوصل ايضا الى «اتفاق مبدئي» بشان مساحة منطقة اريحا التي سيشملها الحكم الذاتي يحظى بموافقة رابين، وقال معلق اذاعة الجيش ان اسرائيل قدمت تنازلات بشان مسالة المعابر «الآمنة» التي ستتيح للفلسطينيين التوجه عبر ممرات تحت السيطرة الفلسطينية الى ثلاثة اماكن اسلامية مقدسة في الضفة الغربية على مشارف اريحا.

ولن يكون الوجود الاسرائيلي ظاهرا في «مراكز حدود» الاراضي الخاضعة للحكم الذاتي حيث سيقوم رجال امن اسرائيليون من خلف زجاج بحجب الرؤية بمراقبة وصول ومغادرة الاشخاص المتوجهين من مصر الى غزة ومن الاردن الى الضفة الغربية بواسطة اجهزة مراقبة الكترونية. ولكن احمد قريع المعروف باسم ابو علاء المسؤول بمنظمة التحرير الفلسطينية قال انه ما زالت هناك بعض المشاكل المتعلقة بالمعابر. وقال انه يجب ان يكون هناك تغيير حقيقي في النقطة المتعلقة بالمعابر بحيث يتم الحفاظ على الامن مع الحفاظ على كرامة الفلسطينيين في الوقت ذاته.

تاكيد الاتفاق

هذا وقد صرح السفير الفلسطيني لدى القاهرة سعيد كمال ان اسرائيل والمنظمة، قد صاغتا اتفاق حل وسط لتسوية ثلاث قضايا رئيسية تؤخر تنفيذ اتفاق الحكم الذاتي. وقال كمال ومسؤولون اخرون بمنظمة التحرير ان ابرام اتفاق نهائي ينتظر اقرار رابين للمسودة التي توصل اليها عرفات ورابين في اجتماعات بمدينة دافوس السويسرية وقبلها باسبوع في القاهرة. وقال كمال لرويتر «لرابين الكلمة الاخيرة الآن والتوصل لاتفاق يتوقف على موافقته على الحل الوسط الذي تم التوصل اليه بين بيريز وعرفات». واضاف انه اذا اقر رابين الاتفاق فانه يتوقع ان يوقع الجانبان على الاتفاق بالاحرف الاولى في القاهرة خلال عشرة ايام. وقد دعت مصر رابين وعرفات لزيارة القاهرة. وقال كمال الذي وصل الى عمان من القاهرة لالقاء محاضرة عن محادثات السلام ان الجانبين اتفقا على ان تكون مساحة المستوطنات في قطاع غزة ٣٦ كيلومترا مربعا وعلى ان يتولى الجيش الاسرائيلي توفير الامن. وقال ان عشرة كيلومترات اضافية من الاراضي تدرجها اسرائيل في منطقة امنية للمستوطنات ستخضع للادارة المدنية الفلسطينية. ولكن مع قيام الاسرائيليين بدوريات فيها. وقال كمال ان اسرائيل ترفض زيادة مساحة اريحا الى اكثر من ٥٥ كيلومترا مربعا ولكنها وافقت على اعطاء الفلسطينيين السيطرة على الممرات الى البلدة من مناطق اخرى. وقال كمال «وافق الوفد الاسرائيلي برئاسة بيريز على اعطاء الفلسطينيين ممرا آمنا تحت اشراف السلطة الفلسطينية من اريحا الى النبي موسى عليه السلام فضلا عن ممر آمن من اريحا الى البحر الميت».

واضاف «اقر الوفد الاسرائيلي طلبا فلسطينيا بان يقيم الفلسطينيون مشروعات فلسطينية مشتركة مع آخرين «الاردن» على البحر الميت».

وقال «كما اقر الاسرائيليون ممرا آمنا طوله ثلاثة كيلومترات من جسر اللنبي الى مدينة اريحا. ولكن الشؤون الدينية في معبد شالوم ستخضع لرعاية اسرائيل». وفيما يتعلق بمشكلة النقاط الحدودية بين مصر وقطاع غزة وبين الاردن واريحا قال كمال ان الجانبين اتفقا على وجود اسرائيلي غير مرئي في غزة واريحا للتحقق من الزوار الى المناطق الخاضعة للحكم الذاتي الفلسطيني. الا ان الاسرائيليين يمكنهم الظهور لاستجواب اي مسافر، وقال مسؤولون بمنظمة التحرير ان اسرائيل وافقت على وجود محام فلسطيني عند اجراء تحقيقات. وقال مسؤولون بالمنظمة ان اسرائيل سعت في البداية الى وجود جنود للتحقق من بطاقات الهوية لكل الفلسطينيين المارين بالمداخل.

لقطات

● هذه هي المرة الثانية خلال اسبوعين التي يفشل فيها عرفات وبيريز في اجتياز الخلافات القائمة بين الجانبين.

● قال بيريز «هناك اكثر من فرصة متكافئة للانتهاء من عملنا» وشكر عرفات على «اسلوبه المتعاون» في المحادثات..

● صرح عرفات بانه تمكن هو وبيريز من توضيح العديد من النقاط ولكنه رفض الكشف عن الخلافات القائمة. وقال عرفات خلال مؤتمر صحفي مرتجل عقده على درجات سلم الفندق «لقد اتفقنا على استكمال الصياغة النهائية للاتفاق بعد اسبوع في القاهرة»..

● سئل بيريز عن القضايا التي تعطل الاتفاق المنتظر فقال ضاحكا «الصياغة».

● جلس بيريز الى جوار عرفات في المنتدى الاقتصادي العالمي وهو منتدى سنوي يلتقي فيه رجال الاعمال والسياسة. ولكنه لم يوضح رؤيته عن حالة المحادثات.

● شكر بيريز عرفات الذي صعد معه الى المنصة متشابكي الايدي مبتسمين «على جهدهم الرائع للجمع بين شعبينا في ميدان السلام والامل».

● غادر بيريز دافوس بعد محادثاته مع عرفات متوجها الى الولايات المتحدة

تحت الضغوط الاميركية وبسبب الانقسام العربي

المقاطعة العربية لاسرائيل تتفكك ومصر تنصح باستمرارها كورقة تفاوضية قوية

دبي - رويتر - قد تبدو المقاطعة العربية لاسرائيل مهتزة وهي تنوء تحت ضغوط اميركية ثقيلة ولكن مسؤولين ودبلوماسيين في المنطقة يستبعدون ان تتلاشى هذه المقاطعة قبل انسحاب اسرائيل من الاراضي المحتلة. وتبدو المقاطعة للشركات التي ترتبط بعلاقات قوية مع اسرائيل وكانها بدات تتاكل. وبدات قطر تتحدث مع اسرائيل حول امدادات غاز محتملة.

وخففت الكويت من بعض شروط المقاطعة لجذب شركات اميركية تحتاج الى خبرتها في عملية اعادة البناء.

واخذت التجارة غير المشروعة تزدهر بين اسرائيل وبعض الدول العربية من جاراتها. ولكن المقاطعة وهي قضية ذات جذور عاطفية عميقة لدى الكثيرين من العرب تبقى السياسة الرسمية، ومن المرجح ان تسفر مراجعتها في الجامعة العربية في اذار المقبل عن تاييد للمطلب السوري بضرورة مواصلة العمل بها الى ان يتم التوصل الى تسوية نهائية مع اسرائيل.

وقال مسؤول سوري بعد ان وضعت الجامعة العربية هذه القضية على جدول اعمال اجتماعها المقبل بعد الحاح من وزير التجار الاميركي رون براون «يجب ان لا نتحدث عن الغاء المقاطعة في الوقت الذي لا تزال فيه اسرائيل تحتل اراضي عربية». واضاف «موقف سوريا هو ان المقاطعة سواء من الدرجة الاولى «ضد اسرائيل نفسها» او من الدرجتين الثانية والثالثة» ضد الدول والشركات التي تساند اسرائيل اقتصاديا» يجب ان تناقش ضمن اطار لتسوية سلمية شاملة». وقال دبلوماسيون عرب ان هذه النظرة لم تتبدل بعد اجتماع الرئيس السوري حافظ الاسد مع نظيره الاميركي بيل كلينتون في جنيف في وقت سابق من كانون الثاني الحالي ويبدو ان الموقف السوري يحظى بتاييد مصر وهي الدولة العربية الوحيدة التي ترتبط رسميا بسلام مع اسرائيل. وقال دبلوماسيون ان سوريا اذا ما دفعت لذلك قد تستخدم حقها في نقض اي قرار لالغاء المقاطعة الذي يجب ان يحظى باجماع الدول الاعضاء في الجامعة العربية. ولكن من غير المرجح ان تجد سوريا نفسها وحيدة.

وقال دبلوماسيون ان مصر التي رفعت المقاطعة عن اسرائيل بعد توقيع معاهدة سلام قبل ١٥ سنة همست الى شركائها العرب ان عليهم التمسك بالمقاطعة كورقة تفاوضية قيمة في محادثات السلام الصعبة.

وعلى الرغم من الضغوط الهائلة التي تتعرض لها الدول الخليجية وعلى راسها المملكة العربية السعودية من الاميركيين لتخفيف المقاطعة فانها مقتنعة بان الوقت لم يحن بعد لذلك.

وقال دبلوماسي غربي «المقاطعة قضية عاطفية بالنسبة للطرفين». واضاف «تنظر اسرائيل اليها كمفتاح لامنها... وتقول كيف يمكنني ان اشعر بالامان اذا ما استمر العرب في رفض وجودي في وسطهم باستمرار المقاطعة». وقال الدبلوماسي «ولكن العرب يقولون... هل تتحدث الى جارك اذا ما اقتحم حديقتك وشيد سورا حول نصف الارض وادعى حقا الهيا بملكيتها».

وكان مجلس الشيوخ الاميركي حيث تحظى اسرائيل بصداقات واسعة قد صعد الضغوط يوم الجمعة الماضي باقراره حظرا على مبيعات الاسلحة الاميركية للدول التي تطبق مقاطعة من الدرجة الثانية ضد اسرائيل وهي المقاطعة المطبقة على الدول والشركات التي لها تعاملات اقتصادية رئيسية مع اسرائيل. وكان من الواضح ان التصويت في مجلس الشيوخ الاميركي كان يستهدف دول الخليج التي تعتمد على الاسلحة الاميركية ولكن الرئيس الاميركي منح صلاحيات واسعة في تطبيق شروط الحظر. واستبعد دبلوماسيون غربيون تطبيق هذا الحظر في الوقت الذي تتهافت فيه الشركات الاميركية على عقود التسلح الخليجية التي تقدر قيمتها بحوالي عشرة مليارات دولار سنويا. ولم تعلق دول الخليج رسميا على قرار مجلس الشيوخ ولكن صحيفة الرياض اليومية التي تصدر بالسعودية سخرت من الحظر في افتتاحية يوم الاحد ووصفته بانه غير فعال في الوقت الذي يمكن بسهولة تامين مصادر بديلة في اوروبا الغربية وروسيا وهي مصادر تتطلع الى حصة في السوق التي تهيمن عليها الولايات المتحدة. وقالت الصحيفة «فرض حظر بيع السلاح لا يقدم شيئا بوجود المنافسين في اسواق اوروبا وروسيا».

ووصفت الصحيفة المقاطعة بانها ورقة تفاوض عربية وقالت ان القرار العربي يجب ان يكون بالاجماع.

وتتطابق هذه النظرة مع نظرة الامين العام لمجلس التعاون الخليجي الشيخ فاهم القاسمي الذي نقل عنه امس قوله ان المقاطعة يجب ان تكون «اخر ورقة يجب اللجوء اليها». وقال الشيخ فاهم لصحفيين عرب في لندن ان دول الخليج «لا تتلهف لرفع المقاطعة مع اسرائيل لان هذا الاجراء لن يكون له اثار ايجابية على اقتصاديات المنطقة او عملية السلام».

جراس عرفات يتدربون في اميركا

تونس - ا.ف.ب - ذكر مصدر فلسطيني امس ان الولايات المتحدة ستستقبل في مطلع شباط حوالي ١٥ جنديا في جيش التحرير الفلسطيني لتدريبهم على ضمان الامن الشخصي لزعيم منظمة التحرير الفلسطينية ياسر عرفات.

وقال المصدر ان هذه المجموعة ستكون ثاني مجموعة تتلقى تدريبات مكثفة لمدة ثلاثة اسابيع تقوم فيها الولايات المتحدة بناء على طلب من منظمة التحرير.

وتابع ان هؤلاء الاشخاص هم النخبة من بين قوات البحرية التابعة لجيش التحرير الفلسطيني في اليمن وليبيا وانتقاهم فتحي صلبد المسؤول في قوات البحرية والمقرب من عرفات والموجود حاليا في اليمن.

وسيكلف هؤلاء حراسة عرفات وزوجته سهى وشخصيات فلسطينية اخرى.

وقال مصدر دبلوماسي ان عرفات شدد خلال المحادثات التي اجراها في كانون الاول في تونس مع وزير الخارجية الاميركي وارن كريستوفر على مساعدة واشنطن من اجل تدريب وتجهيز قوات الشرطة والامن الفلسطينية.

التميمي يدعو للتمسك بحقوق المياه الفلسطينية

حذر الدكتور عبد الرحمن التميمي عضو الوفد الفلسطيني للمفاوضات المتعددة لشؤون المياه من حل مشكلة قطاع غزة البيئية والمائية بمعزل عن الضفة الغربية مشددا على اهمية التكامل الجغرافي بخلق مشاريع تربط الضفة - بالقطاع.

وقال الدكتور التميمي: لا نريد ان نرى قطاع غزة بمعزل عن الضفة وان اي برنامج تنمية اقتصادي في قطاع غزة دون رؤية متكاملة سوف تكون له نتائج سلبية على وحدة التراب الفلسطيني.

واكد التميمي وهو مسؤول مؤسسة الارض والمياه ان هذا لن يكون من السهل رؤيته في الوقت الحاضر اذا لم يتم التفكير بعامل الزمن الذي يخلق مناطق جغرافية متناثرة ولن يساعد على تحقيق الهدف الاستراتيجي وهو بناء الدولة المستقلة.

وقال ان الدولة ليست جمع لاراضي جغرافية بقدر ما هي وحدة متكاملة في التخطيط والديموغرافيا وغيرها.

وقال ان التمسك بالحقوق المائية والسيادة على مصادر المياه في الضفة يخدم بشكل كبير قدرة الشعب الفلسطيني على مد قطاع غزة بانبوب مياه سيحل المشكلة من جهة ويخلق تكامل اقتصادي وواقع على الارض.

سيف اسرائيلي مسلط على رقاب الفلسطينيين

اسرائيل تقطع الكهرباء عن الفلسطينيين وتوصلها الى «الغنم» في المستوطنات!

القدس المحتلة - رويتر - لوح مواطن غاضب بلافتة امام مبنى بلدية رفح كتب عليها «تتمتع حظائر الغنم بنعمة الكهرباء اما بيوتنا فتظل معتمة».

وكان هذا المواطن يعبر بهذه الكلمات عن الشعور المر لدى الفلسطينيين إزاء الامتيازات التي يتمتع بها المستوطنون واحتكار اسرائيل لمصادر الطاقة الكهربائية في الاراضي الفلسطينية المحتلة منذ عام ١٩٦٧.

كان حامل اليافطة بين نحو ٥٠٠ من اهالي مدينة ومخيم رفح الذين اعتصموا مع رئيس البلدية يوم الاحد الماضي للتعبير عن احتجاجهم على قطع التيار الكهربائي عن منازلهم ومشاغلهم بشكل متكرر طوال الشهر الماضي.

وقال عبدالهادي اضهير رئيس البلدية الذي كان بين الجمهور «ان سلطات الاحتلال وشركة الكهرباء القطرية الاسرائيلية تقطعان التيار عن المواطنين بحجة عدم تسديد الديون المستحقة للشركة».

«والواقع اننا في البلدية نسدد ما نقدر عليه بانتظام. واعتبر قطع التيار بمثابة اجراء تعسفي لا ياخذ بالاعتبار تدهور الاوضاع الاقتصادية والمعيشية للناس. ان ذلك يشبه فرض العقاب الجماعي».

وقال اضهير لرويتر ان قيمة الديون المستحقة على بلدية رفح اربعة ملايين شاكل اسرائيلي «١,٢ مليون دولار اميركي».

واضاف يقول «ان نصف المبلغ تقريبا هو مجرد غرامات عوقبنا بها من قبل الشركة القطرية. لقد طالبنا باعادة جدولة الديون».

وقال مبتسما بسخرية «لقد اصبحنا مثل الدول النامية المدينة ولكن مشكلتنا اعوص حيث لا يوجد لنا لا دولة ولا سلطة كهرباء».

ولا تعاني مدينة رفح التي يبلغ عدد سكانها مائة وخمسون الفا وحدها من سيطرة وعقوبات شركة الكهرباء الاسرائيلية بل ان هناك ايضا مناطق اخرى مكتظة بالسكان مثل مدينة غزة ومخيمات اللاجئين البائسة المحيطة بها ومدينة الخليل وقراها في الضفة الغربية المحتلة.

وقال الدكتور عبدالمجيد الزير رئيس بلدية الخليل لرويتر انه تلقى تهديدا بقطع التيار من شركة الكهرباء القطرية الاسرائيلية ما لم تسدد ديون مستحقة تزيد عن مليوني شاكل.

وقال لقد سددنا نحو ثلاثين بالمائة وسنناشد المتخلفين من الاهالي وجمهور المستهلكين في المنطقة بدفع الفواتير المتبقية.

وحذر الزير من مغبة المضاعفات الناجمة عن قطع التيار وقال رئيس البلدية «ان قطع التيار لمدة يوم واحد يكلف المدينة ثلاثين مليون شاكل. لا يجوز للشركة القطرية ان تفرض مثل هذه العقوبات على الناس».

وكانت بلدية الخليل قد ربطت بمحطات التوليد التابعة للشركة الاسرائيلية في عام ١٩٧٣ اي قبل اكثر من عشرين سنة. وتقوم البلدية بتزويد بلدة حلحول المجاورة بالتيار بالاضافة الى ست قرى اخرى في المنطقة. وتعد الخليل مركزا صناعيا وحرفيا وتجاريا هاما في الضفة الغربية.

واوضح رئيس بلدية الخليل ان تسديد الديون واجب على المستهلكين ولكن «لا يجوز ابقاءها مسلطة على رؤوسنا مثل سيف ديموقليس».

وكانت السلطات الاسرائيلية قد قطعت التيار الكهربائي عن مدينة غزة وعدد من معسكرات اللاجئين حولها لفترات متفاوتة مؤخرا.

وقالت مصادر فلسطينية ان الادارة المدنية الاسرائيلية قامت بقطع التيار لمدد وصلت الى ٢٠ يوما عن اجزاء من مخيم جباليا الذي يقطن به اكثر من ٧٠,٠٠٠ نسمة وبيت لاهيا وخمسة ايام متواصلة عن احياء واسعة في مدينة غزة.

وقال الدكتور زكريا مكي ان مشكلة الكهرباء قضية معقدة تؤثر بشكل خطير على ميزانية البلديات في قطاع غزة وتسبب لها خسائر فادحة لان البلديات تشتري الكهرباء من الشركة القطرية بحكم عقود مجحفة ابرمت قبل اكثر من ٢٠ عاما.

واعتبر مكي عملية قطع التيار «عملا سياسيا وعقابا جماعيا» حيث بلغت حالات القطع اكثر من اثني عشر محولا يوميا تغذي آلاف المنازل وبطريقة منتظمة مما يتسبب في تخريب شبكات الكهرباء للبلديات.

وكان مكي قد تباحث مؤخرا مع المسؤولين في الشركة القطرية لتسوية مشكلة تسديد الديون والبالغة سبعة ملايين شاكل الا ان المباحثات فشلت لان «الشركة القطرية رفضت الغاء مبلغ خمسة ملايين شاكل من ديون المجلس البلدي وتحميل المبلغ الى الادارة المدنية».

واعرب مكي عن اعتقاده بان حل المشكلة لا يكون الا باقامة سلطة فلسطينية للكهرباء تتولى شؤون الادارة وجباية الاموال من المشتركين الفلسطينيين.

ويذكر بان الاتفاق الفلسطيني - الاسرائيلي كان قد اشار الى تولي الفلسطينيين سلطات ومسؤوليات في مجال الكهرباء وذلك بعد نقل السلطة الى الجانب الفلسطيني في اواسط هذا العام.

«طابا» فلسطيني اسرائيلي على البحر الميت

القدس المحتلة - (ا.ف.ب) - علم من مصدر رسمي امس في القدس ان فندقا اسرائيليا - فلسطينيا سيشيد على البحر الميت في اطار مشروع الحكم الذاتي الفلسطيني في منطقة اريحا. وقال مسؤول رفيع في رئاسة الحكومة الاسرائيلية «لقد تم الاتفاق في دافوس بين وزير الخارجية «الاسرائيلي» شيمون بيريز ورئيس منظمة التحرير الفلسطينية ياسر عرفات على اشتراك الجانبين في بناء فندق، لكن مكانه لم يحدد بعد. واستنادا الى صحيفة «هارتز» الاسرائيلية المستقلة فان هذا الفندق سيشيد على مقربة من قمران حيث عثر احد الرعاة من البدو في العام ١٩٤٧ على مخطوطات البحر الميت، واضافت الصحيفة انه لن يكون هناك ممر فلسطيني بين منطقة اريحا المستقلة وبين موقع الفندق. ويطالب الفلسطينيون بمصر الى البحر الميت حتى يتمكنوا من بناء تجمع بحري وذلك في اطار اعمال لجنة المتابعة الاسرائيلية - الفلسطينية المكلفة التعاون الاقتصادي. واعلن وزير السياحة الاسرائيلي عوزي برعام امس تاييده لـ «تطوير برنامج مشترك اسرائيلي - اردني - فلسطيني بهدف ابراز طاقات البحر الميت».

اميركا تدرس تعيين ممثل في الحكم الذاتي

ذكرت مصادر دبلوماسية رفيعة المستوى في تل ابيب ان وزارة الخارجية الاميركية لم تقرر او لم تنظر بجدية في قضية عن سيمثل المصالح الاميركية في منطقة الحكم الذاتي الفلسطينية التي ستقام في قطاع غزة واريحا.

وقالت المصادر ان وزارة الخارجية لا تريد من سفارتها في اسرائيل ان تقوم بتمثيل المصالح الاميركية لان ذلك سوف ينظر اليه على انه قبول بتعريف اسرائيل للحكم الذاتي.

واضافت المصادر انه اذا قامت قنصلية القدس بهذه المهمة فسوف يعين ذلك اعترافا بدولة فلسطينية.

لا سيما وان القنصلية تعتبر القدس مسالة منفصلة عن ترتيبات المرحلة الانتقالية. من جهة اخرى رفضت مصادر في وزارة الخارجية الاسرائيلية التعليق مشيرة الى ان القرار بهذا الشان قرار اميركي وان اسرائيل لن تتدخل فيه.

أول سفير لكينيا في اسرائيل

نيروبي - رويتر - قالت وزارة الخارجية الكينية ان الرئيس دانييل اراب موي عين جون مالان سوى امس اول سفير لكينيا لدى اسرائيل منذ الاستقلال في عام ١٩٦٣.

ولم تقل سالي كوسجي السكرتيرة الدائمة بوزارة الخارجية متى سيبدأ السفير وهو قائد سابق بالجيش ممارسة مهام منصبه الجديد.

نعي رجل دولة كبير

عبد المجيد شومان - رئيس مجلس ادارة البنك العربي - المدير العام
خالد شومان - نائب رئيس مجلس الادارة ونائب المدير العام
عبد الحميد شومان - عضو مجلس الادارة ومساعد المدير العام
ينعون بمشاعر الحزن والأسى المغفور له

دولة العين الاستاذ بهجت التلهوني

الذي انتقل الى رحمته تعالى يوم أول أمس بعد عمر حافل بالعطاء والتفاني في خدمة مليكه ووطنه وأمته. ويتقدمون من اولاده وعائلته وآل التلهوني بأصدق مشاعر العزاء والمواساة. سائلين المولى عز وجل ان يتغمده بواسع رحمته ورضوانه ويسكنه فسيح جنانه ويلهم اهله وذويه جميل الصبر وحسن العزاء.

انا لله وانا اليه راجعون

كمال يشيد بالعلاقات الاردنية الفلسطينية

عمان - بترا - اشاد السيد سعيد كمال سفير فلسطين في مصر بالعلاقات الاخوية الوطيدة المتميزة القائمة بين الشعبين الاردني والفلسطيني مؤكدا اعتزازه بهذه العلاقات النموذجية وحرص منظمة التحرير الفلسطينية على تطويرها في اطار مساعيها لادامة التنسيق الخماسي بين الاردن والمنظمة ومصر وسوريا ولبنان كخطوة اساسية لتحصين الموقف العربي وتدعيمه لمواجهة التحديات الخارجية خاصة الناجمة عن عملية السلام.

وقال في محاضرة القاها في مؤسسة شومان مساء امس بمناسبة زيارته الى عمان ان المصالحة العربية ضرورة ملحة في هذه المرحلة بالذات لان الوقت ليس في صالحنا. واكد ان الفلسطينيين لن يقبلوا عن الحل العادل الشامل بديلا مشيرا الى ان التوصل الى هذا الحل هو شرط مسبق يسعى العرب لتحقيقه قبيل بحث اي مشروع اقليمي كاسواق الشرق اوسطية.

المخابرات السوفياتية اخترقت اجهزة الامن الاسرائيلية

عمان - بترا - قالت صحيفة (التايمز) البريطانية ان المؤسسة الامنية الاسرائيلية تلقت ضربة اخرى بعد ظهور معلومات جديدة عن اختراق المخابرات السوفياتية خلال الحرب الباردة للاسرار الاسرائيلية المهمة جدا.

وقالت الصحيفة انه تم الكشف مؤخرا على جملة من العمليات (الاستخبارية السوفياتية) داخل اسرائيل وخاصة الجاسوس يوري لينوف ضابط المخابرات الروسي والذي كانت مهمته التجسس على برنامج اسرائيل النووي.

وقالت التايمز ان الجاسوس السوفياتي دخل اسرائيل كيهودي مهاجر من النمسا واظهر انه يعمل دوسيط تامين واستطاع ان يجند ثلاثة عملاء للعمل معه والمساعدة في التجسس على مؤسسات اسرائيل النووية في ديمونا وناعال سوريك رغم انه اعتقل وسجن لمدة ١٨ سنة واطلق سراحه عام ١٩٧٤ في عملية تبادل للسجناء.

البشير افتتح ميناء في حلايب

الخرطوم - رويتر - افتتح الرئيس السوداني عمر حسن البشير يوم الاحد الماضي ميناء عحيف على البحر الاحمر.

ويقع الميناء في منطقة حلايب الحدودية المتنازع عليها مع مصر.

وقالت صحف الخرطوم ان الميناء تبلغ طاقته ١٠٠,٠٠٠ طن سنويا وهو ثالث ميناء سوداني.

توقع رفع الحصانة عن نائب كويتي

الكويت - رويتر - صوتت لجنة برلمانية كويتية لصالح رفع الحصانة البرلمانية عن نائب معارض مخضرم حتى يتسنى التحقيق معه في مزاعم عن تجاوزات.

وقالت وكالة الانباء الكويتية ان لجنة التشريع والشؤون القانونية صوتت بموافقة اربعة اصوات مقابل صوت واحد على رفع الحصانة البرلمانية عن النائب احمد ناصر الشريعان حتى يتسنى التحقيق في الادعاءات التي تتسم بحساسية سياسية.

ونقلت الوكالة عن مقرر اللجنة شارع العجمي قوله ان القرار النهائي بشان رفع الحصانة عن الشريعان ستتخذه جلسة بكامل الاعضاء لمجلس الامة (البرلمان) قبل ١٥ شباط.

وقد طلبت السلطات القضائية رفع الحصانة عن الشريعان لتمكينها من اكمال التحقيقات في مزاعم بان نائبا كويتيا اعتدى على رجل شرطة عندما اكتشف وجوده مع امراة في سيارة متوقفة بالصحراء.

ونفى الشريعان مرارا المزاعم واصر على رفع الحصانة عنه قائلا ان هذا سيتيح للتحقيق القضائي كشف أولئك الذين يقول انهم اختلقوا القصة لاثارة مشاكل سياسية.

امير البحرين استقبل وزيرا هنديا

المنامة - رويتر - استقبل امير البحرين الشيخ عيسى بن سلمان ال خليفة امس وزير السياحة والطيران الهندي غلام نبي ازاد.

وقالت وكالة انباء الخليج ان الجانبين بحثا سبل تدعيم التعاون بين البلدين خاصة في مجالي السياحة والطيران خلال الاجتماع الذي حضره رئيس الوزراء الشيخ خليفة بن سلمان ال خليفة ووزيري الخارجية والداخلية البحرينيين.

اتحاد عمال فلسطين يدعو للاضراب

مؤيد اسرائيلي لـ٣ من صقور فتح مصادرة ٥ الاف دونم من قرى الخليل

فلسطين المحتلة - وكالات - حكمت المحكمة العسكرية في غزة على ثلاثة من اعضاء الجهاز العسكري لحركة فتح المعروف باسم «صقور فتح» كانوا قد اعتقلوا في شهر كانون الثاني من العام الماضي بتهمة المقاومة المسلحة للاحتلال.

وكانت الاحكام كالاتي: حربي حلمي السويركي، السجن المؤبد مرتين بالاضافة الى ٩٠ عاما.

هاني خليل حرب - السجن المؤبد مرتين اضافة الى ٨٠ عاما، ناجي يوسف الخضري السجن المؤبد بالاضافة الى ٦٠ سنة اخرى.

ووصف اهالي المعتقلين هذه الاحكام بانها جاءت مخيبة للامال في وقت تجري فيه المفاوضات من اجل التوصل الى سلام لا سيما وان ابناءهم اعتقلوا قبل التوقيع على الاتفاق.

دعوة للاضراب

في غضون ذلك اصدر الاتحاد العام لعمال فلسطين في قطاع غزة بيانا احتجاجيا على استمرار سياسة الجيش الاسرائيلي في نهج الحصار والتجويع الذي تسلكه ضد عمال وطلاب القطاع والمتمثل في سحب تصاريح العمل لاكثر من الف عامل مما يتسبب في تجويع الاف الاسر التي تعتمد في دخلها على العمل داخل الخط الاخضر.

وجاء في البيان ان اللجنة التنفيذية لاتحاد عمال فلسطين بالقطاع قررت تصعيد نضالها الاحتجاجي بالاضراب المفتوح عن الطعام في مقر الصليب الاحمر الدولي بغزة ابتداء من اليوم - الثلاثاء - تضامنا مع مطالب العمال والطلاب العادلة واحتجاجا على استمرار الحصار التجويعي الذي تمارسه السلطات ضد ابناء الشعب الفلسطيني وعماله.

وقال البيان ان الاضراب سيستمر حتى توقف السلطات الاسرائيلية ممارساتها ضد عمال القطاع وترفع الحصار المفروض عليه.

● مسلح من صقور الفتح في غزة.

قاعدة عسكرية

من جهة اخرى بدات قوات الاحتلال خلال اليومين الماضيين ببناء قاعدة عسكرية كبيرة قرب مستوطنة «نتساريم» الواقعة جنوبي مدينة غزة حيث تبلغ مساحة الارض المنوي اقامة القاعدة عليها ١٥ دونما. وذكر شهود عيان ان جرافات عسكرية ضخمة معززة بقوات عسكرية بدات باعمال التجريف الاولية تمهيدا لاقامة هذه القاعدة واكد الشهود ان عملية التجريف هذه استمرت حتى ساعة متاخرة الليلة الماضية. واعرب سكان نتساريم عن ارتياحهم لاقامة هذه القاعدة التي قررت الحكومة الاسرائيلية بناءها لتثبت عزمها على عدم التخلي عن هذا الموقع الذي تقع فيه مستوطنتهم مستقبلا.

مصادرة اراض

من ناحية ثانية تسلم عدد من اهالي ترقوميا وحلحول وبيت اولا وبدو وحته في محافظة الخليل اخطارات من قبل سلطات الحكم العسكري تبلغهم فيها بقرار وضع اليد على اراضيهم في مناطق دام صفا وكريه من اراضي حلحول ومراح ابو رعيه والخندق والشلالات وولد العقب وشعب ابو سكور في ترقوميا. وقال اهالي حلحول ان الاراضي المنوي مصادرتها تزيد عن ثلاثة الاف دونم مزروعة بالزيتون والاشجار الحرجية.

واشاروا الى ان حجة المصادرة هي اقامة محميات طبيعية في المناطق واقامة شبكة كهربائية للضغط العالي اضافة لفتح طريق لخدمة المستوطنين لتجنيبهم المرور في المناطق العربية.

وتسلم مواطنون من ترقوميا اخطارات بمصادرة مساحات من اراضيهم تقدر بحوالي الف ومائتي دونم مشجرة بالزيتون واللوزيات وذلك بحجة اقامة محميات طبيعية.

ويذكر ان ٤ مؤسسات حقوقية للخدمات القانونية ذكرت في تقرير صادر عنها مؤخرا ان السلطات الاسرائيلية صادرت ما مجموعه ٤٦ الف دونم من الاراضي الفلسطينية منذ الثالث عشر من ايلول الماضي.

وبالمصادرات الجديدة التي تمت في منطقة الخليل فان هذا الرقم يرتفع الى اكثر من ٥١ الف دونم.

محاضرة للدكتور الفانك عن اقتصاديات السلام

بدعوة من جمعية وسطاء سوق عمان المالي، يلقي الدكتور فهد الفانك محاضرة بعنوان «اقتصاديات السلام» وذلك في قاعة الحفلات الكبرى بفندق فورتي جراند (البلازا) في تمام الساعة السادسة مساء اليوم الثلاثاء.

الاميركيون قتلوا وجرحوا ٢١ صوماليا

مقديشو - ا.ف.ب - ذكر مصدر عسكري اميركي انه سقط اربعة صوماليين على الاقل قتلى وجرح حوالي عشرة اخرين صباح امس في جنوب مقديشو عندما رد جنود من مشاة البحرية الاميركية (المارينز) على قناصة صوماليين اطلقوا النار عليهم.

ومن ناحيته اتهم التحالف الوطني الصومالي الذي يتزعمه الجنرال محمد فرح عيديد الجنود الاميركيين بقتل ثمانية صوماليين وجرح ١٣ اخرين.

وشاهدت مراسلة وكالة فرانس برس جثث ثلاثة قتلى وهي عائدة لامراتين ورجل وقد بترت يد احداها على الطريق المؤدي الى المطار قرب مستديرة الكلم ٤. ونقل سبعة اشخاص الى المستشفى. وقد توفي احد الجرحى فور وصوله الى المستشفى.

سوريا وتركيا وايران تبحث الوضع بالعراق!

انقرة - رويتر - قالت وكالة انباء الاناضول امس ان وزراء خارجية تركيا وسوريا وايران سيجتمعون في استانبول يومي الرابع والخامس من شباط في رابع اجتماع من نوعه بين الدول الثلاث لبحث الموقف من جارهم المشترك العراق.

وكان اخر اجتماع بين الوزراء الثلاثة قد عقد بطهران في الشهر الماضي حيث اكدوا تاييدهم لوحدة اراضي العراق.

وجه انذارا لأمين

امضى طوال عمره في خدمة قضايا امته وبلده ومدافعا بكل جراة وشجاعة عن مبادئ ديننا الاسلامي الحنيف وداعيا الى وحدة الأمة العربية والاسلامية، وتحرير الأراضي العربية المحتلة وتحرير مقدساتنا من نير الاحتلال والقهر والعدوان وخصما عنيدا لقوى الشر والطغيان واينما وجدت، وداعيا مخلصا لمواصلة الجهاد والكفاح ضد اعداء هذه الأمة، وتحمل الكثير في سبيل الدفاع عن مبادئه وارائه ومواقفه، وتصدى للمنافقين والخائنين اصحاب النفوس الضعيفة الذين يبيعون مبادئهم وضمائرهم لقاء عرض من الدنيا رخيص او لقاء منصب ذليل مهين.

ثانيا : وكما تعلمون ايضا فان المنذر كان عضوا مؤسسا وبارزا في حزب جبهة العمل الاسلامي تربطه بكم علاقة شخصية وصداقة واخوة ورفاق درب ومبدا ومصير. كما تعرفون مسيرة المنذر وبداية حياته وتعلقه وتشبثه بعقيدتنا السمحة والدفاع عنها وتربى ونشا في رحاب العلم والمعرفة والنسب الرفيع والخلق الكريم وفي بيت والده المربي الفاضل الاستاذ محمود ابو غنيمة رحمه الله. كما كان عضوا في مجلس الشورى وعضوا في المكتب التنفيذي سابقا ورئيس اللجنة الاعلامية المركزية للاعلام والتوعية.

ثالثا : ان المنذر ليس بحاجة الى التعريف فلقد عرفه الجميع في هذا البلد صاحب مبدا وموقف وكلمة، امين مخلص صادق لا تاخذه في الله لومة لائم ولا يثنيه عن قول الحق قوة مهما كانت ومهما آلت اليها النتائج.. وكما تعلمون ايضا فانه كان من اكثر الاعضاء نشاطا وحماسا ومثابرة على اعمال المكتب التنفيذي ولم تسجل عليه اية مخالفة مهما كانت سواء أكانت مخالفة تنظيمية او غيرها، ولم يتعد الامر من خلاف في الراي او في وجهات النظر أو من موقف صادق مخلص لمصلحة الحزب والغيرة على قوة مسيرة وامانة رسالته.

رابعا : لقد كانت غايات واهداف المنذر دائما غايات واهداف نبيلة فلم يطمع في منصب حزبي او يساوم على موقف او يهادن باطل، الا انه وبتاريخ ٢٨ رجب لعام ١٤١٤ هجرية الموافق ١٩٩٤/١/١٠ ميلادية فوجئ المنذر بقرار المكتب التنفيذي رقم ٩٤١٤/١/١٦ تاريخ ١٩٩٤/١/٦ بفصله من عضوية الحزب لاسباب واهية بعيدة كل البعد عن الحقيقة والواقع، كما تضمن القرار اتهامات باطلة وافتراءات زائفة بحق المنذر واساءات بالغة لشخصه ومبادئه ومواقفه، وتجني سافر مريب وقول يجافي الحقيقة بانه (كان مصدر تعويق واثارة شبهات ولم يعد بقاءه في الحزب مفيدا». ولقد قمتم بالاضافة الى ما تقدم بنشر قرار المكتب التنفيذي هذا في الصحف المحلية امعانا بالتشهير بالمنذر والاساءة الى شخصه وتشويه سمعته ومحاولة للقضاء بسوء نية وقصد على مواقف واعمال وكفاح المنذر وتضحياته لنصرة ديننا الاسلامي الحنيف وقضايا امتنا العادلة.. لذلك فان موكلي يتوجه اليكم بهذا الانذار لالغاء قرار الفصل المشار اليه لمخالفته انظمة وتعاليم الحزب والاعتذار رسميا لموكلي بنفس الطريقة التي اعلنتم بها قرار الفصل وذلك بتصريح صحفي ونشره في الصحف المحلية، والا سيضطر موكلي الى الالتجاء الى القضاء وملاحقتكم جزائيا لما قمتم به من تشويه للحقائق واساءة بالغة لشخصه والتشهير بموكلي وتوجيه اتهامات باطلة وافتراءات زائفة ومطالبتكم بالتعويض عما لحق بموكلي من ضرر مادي ومعنوي وادبي من جراء ذلك.

المحامي / وكيل المنذر/ غازي زريقي

الجدير بالذكر ان عددا من اعضاء المكتب التنفيذي لحزب جبهة العمل الاسلامي كانوا قد وجهوا بتاريخ ٩٣/١٢/١٣ مذكرة الى رئيس مجلس شورى الحزب والى امين عام الحزب جاء فيها:

بسم الله الرحمن الرحيم

الاخ رئيس مجلس شورى حزب جبهة العمل الاسلامي المحترم

الاخ الامين العام لحزب جبهة العمل الاسلامي المحترم.

السلام عليكم ورحمة الله وبركاته وبعد:

فقد تقرر عقد اجتماع طارئ للمكتب التنفيذي للحزب لبحث موضوع واحد فقط وهو الانتسابات الجديدة للحزب. وذلك في تمام الساعة السادسة والنصف من مساء يوم الاثنين ١٩٩٣/١٢/١٣ وتم الاجتماع بحضور اثني عشر عضوا من المكتب. وبعد ان اكتمل النقاش الذي استمر اربع ساعات ووصل الامر الى التصويت، وكان التوجه ان يتم قبول الطلبات الجديدة بعد استيفائها جميع الشروط فوجئنا بسيل من الشتائم يوجهها الإخوة:

- حمزة منصور، وعبدالرحيم عكور، ومحمد عويضة للاخ زياد ابو غنيمة، كان منها شتائم مباشرة لا يليق بنا ان نذكرها في مذكرتنا هذه.

وبعد ذلك انسحب الاخوة الثلاثة من الجلسة، وخرج الامين العام لاقناعهم بالعودة ولكنهم رجعوا ليواصلوا كيل الشتائم للاخ زياد، وبدل ان يوجه اليهم اللوم لخروجهم على النظام واساءتهم البالغة لاحد اعضاء المكتب وللمكتب بشكل عام فقد اعلن الامين العام رفع الجلسة بالرغم من وجود النصاب القانوني ودعوته للاستمرار في الجلسة الا انه خرج، مما يجعلنا نفسر رفعه الجلسة تضامنا مع الاخوة الثلاثة ولان الجلسة اتجهت نحو القرار بقبول هذه القرارات.

لقد واصلنا جلستنا لبحث هذا الامر الخطير حيث قررنا ما يلي:

١ - اعلان استقالتنا من المكتب التنفيذي بسبب هذه الشتائم وهذا التحيز الواضح والخروج على نظام الحزب.

٢ - الطلب الى مجلس الشورى بان يشكل لجنة تحقيق للنظر في هذه المخالفات.

لقد جاء موقفنا هذا نتيجة تكرار مثل هذه الممارسات مما جعل استمرارنا في عضوية المكتب التنفيذي امرا غير محتمل راجين من اخواننا في مجلس الشورى ان يضعوا حدا لهذه الممارسات حرصا على استمرار هذا الحزب وليحقق غاياته والآمال التي ينتظرها الناس منه.

وقد وقع المذكرة كل من السادة : قنديل شاكر، همام سعيد، احمد الكوفحي، علي العتوم، راجح الكردي، زياد ابو غنيمة.

اعتقال «مخزن» متفجرات في مصر

القاهرة - رويتر - قالت مصادر امنية ان الشرطة المصرية اعتقلت امس الاثنين رجلا يشتبه في انه من الاسلاميين بحوزته ٥٠ كيلوغراما من الديناميت.

وقالت المصادر ان زكي يوسف محمد اعتقل في منزله بمدينة ١٥ مايو وهي احدى ضواحي القاهرة وانه ابلغ الشرطة انه عثر على الديناميت في محجر بالقرب من ضاحية حلوان الغربية.

وقالت المصادر ان الشرطة تستجوب محمد لتحديد ما اذا كانت له علاقة مع الاسلاميين.

الوفود تبحث موعد استئناف الجولة المقبلة

مفاوضات واشنطن تراوح مكانها سوريا: المباحثات لم تحقق أية نتائج

واشنطن - ا.ف.ب - اعلن مشاركون في المحادثات الاسرائيلية - العربية امس ان رؤساء الوفود الى هذه المحادثات سيقررون تاريخ عقد الجولة الـ١٢ من المفاوضات الثنائية الاسرائيلية - العربية بمشاركة كافة اعضاء الوفود الا انهم توقعوا تاخيرا.

واستؤنفت امس المحادثات الجارية منذ عشرة ايام في واشنطن في سرية تامة بين الاسرائيليين من جهة والفلسطينيين والاردنيين والسوريين واللبنانيين من جهة اخرى.

وتجدر الاشارة الى ان احراز تقدم في هذه المحادثات رهن الى حد كبير بالمفاوضات المتواصلة في موازاة ذلك في مصر واوروبا - في اوسلو (النروج) وفي دافوس (سويسرا) - بين الاسرائيليين والفلسطينيين.

وقد يتوجه وزير الخارجية الاسرائيلي شيمون بيريز الى واشنطن لاطلاع المسؤولين الاميركيين على نتائج المحادثات التي اجراها مع رئيس منظمة التحرير الفلسطينية ياسر عرفات والتقدم الذي تم احرازه على طريق تطبيق اتفاق الحكم الذاتي الفلسطيني.

وقال دبلوماسي يشارك في محادثات واشنطن انه «لم يتقرر شيء بعد في ما يختص بالجولة الـ١٢».

واضاف الدبلوماسي الذي رفض الكشف عن هويته «ان الامل ضئيل في ان تستانف هذه المفاوضات قبل بداية رمضان» حوالي ١٣ شباط الحالي.

واكد مسؤول في وزارة الخارجية ان قرار توسيع المفاوضات لتضم كل اعضاء الوفود يعود الى رؤساء هذه الوفود.

وقال من دون الكشف عن هويته «ان كانوا يشعرون بالارتياح لهذه الصيغة الحالية الاكثر مرونة فيمكنهم ان يبقوا عليها طالما ارادوا ذلك».

وتعكس قلة الاصرار على الجولة الـ١٢ من المفاوضات بمشاركة كافة اعضاء الوفود تراجع اهمية لقاءات واشنطن التي جرى تهميشها اثر عقد سلسلة لقاءات سرية او علنية بين اطراف النزاع الاسرائيلي - العربي في اماكن اخرى.

في غضون ذلك - رويتر - قالت سوريا امس ان السلام لن يتحقق في الشرق الاوسط دون انسحاب اسرائيل الكامل من هضبة الجولان السورية التي تحتلها منذ حرب عام ١٩٦٧ وطالبت قادة اسرائيل باثبات نواياهم السلمية باعلان الاستعداد للانسحاب.

وقالت صحيفة تشرين ان محادثات السلام على مستوى رؤساء الوفود التي تجري في واشنطن لم تحقق حتى الان اية نتائج حاسمة بسبب عدم اعلان اسرائيل على لسان مفاوضيها عن الاستعداد للانسحاب من كامل الاراضي العربية التي تحتلها والذي يعد «مفتاح السلام» في المنطقة.

وقالت الصحيفة ان مطالبة رئيس الوزراء الاسرائيلي اسحق رابين سوريا باقناع الاسرائيليين بصدق نواياها السلمية هي «دعوة مرفوضة» لان اسرائيل هي التي تحتل الارض العربية وهي التي يجب ان تثبت رغبتها في السلام.

وقالت «بدلا من اضاعة الوقت في اثارة الشكوك حول نوايا هذا الطرف او ذاك وتقديم ذرائع للمتطرفين الاسرائيليين ينبغي على قادة اسرائيل ابداء استعدادهم للانسحاب الكامل فمن شان ذلك ان يعطي العملية السلمية دفعة كبيرة للامام وان يسرع في تحقيق تقدم ملموس حاسم على طريق السلام العادل المنشود».

واضافت الصحيفة القول «سوريا لا تطالب الا بحقها وارضها وموقفها ينسجم كليا مع قرارات مجلس الامن واسس مؤتمر مدريد ومبادئ القانون الدولي فيما يشكل الاحتلال الاسرائيلي اعتداء على القرارات والمبادئ وعلى المعتدي ان يثبت نواياه السلمية وليس ضحية العدوان».

زروال ادى اليمين ودعا الجزائريين لتحمل مسؤولياتهم

الجزائر - رويتر - ادى الامين زروال اليمين الدستورية لتولي رئاسة الجزائر لفترة ثلاث سنوات.

وسيحتفظ زروال «٥٠ عاما» بمنصب وزير الدفاع الذي تولاه في تموز الماضي. ويحل زروال محل المجلس الاعلى للدولة المؤلف من خمسة اعضاء والذي حكم الجزائر منذ الغاء الانتخابات العامة في كانون الثاني ١٩٩٢ التي كان المسلمون على وشك الفوز فيها.

وفي اول كلمة له كرئيس للبلاد قال زروال ان ترشيحه جاء بعد ان استنفدت جميع السبل الاخرى دون جدوى. وقال انه لم يطمح ابدا الى تولي المسؤولية الثقيلة لمنصب رئيس الجزائر ولكنه قبل المسؤولية استجابة لمطالب قطاعات كبيرة من الشعب الذي يتطلع الى السلام والاستقرار. وقال زروال ان جيش الشعب الوطني ايد ويؤيد ولا يزال يساند كل الجهود الرامية الى انتشال البلاد من ازمتها المعقدة عن طريق الحوار الجاد. وقال زروال مشيرا الى الساحة السياسية الممزقة في الجزائر ان البلاد تمر الآن بنقطة تحول حاسمة وان هذا يتطلب ان يتحمل جميع الجزائريين رجالا ونساء مسؤولياتهم ويحشدون طاقاتهم للحفاظ على المصلحة العليا للبلاد وضمان بقاء الدولة واستقلالها.

وحث علي كافي الذي راس المجلس الاعلى للدولة منذ تموز ١٩٩٢ عقب اغتيال سلفه محمد بوضياف الجزائريين على مساندة الرئيس الجديد للبلاد.

الاردن يحتج

على قيام السلطات الاسرائيلية بمخالفة احكام اتفاقية لاهاي لعام ١٩٥٤ الموقعة عليها وذلك بقيامها بحملة تنقيب عن الاثار في منطقة قمران والشاطىء الغربي للبحر الميت بطريقة تفتقر الى الاسلوب العلمي مع عدم مراعاتها للجوانب التقنية والثقافية وذلك بحجة البحث عن اثار يهودية تدعي انها ملك للشعب اليهودي.

واكد السيد الحسن في المذكرة ان اسرائيل والحالة هذه قد خالفت احكام هذه الاتفاقية والتي تعتبر ملكا للانسانية جمعاء وليس لشعب او طائفة ما، والتي تفرض عقوبات منصوص عليها في حال مخالفة احكامها بل وتلزمها باعادة الاثار المكتشفة لاصحابها الشرعيين.

وكان الدكتور صفوان التل مدير عام دائرة الاثار قد اوضح الى الجهات الرسمية الاردنية انتهاك اسرائيل لاتفاقية لاهاي لعام ١٩٥٤حول حماية الممتلكات الثقافية في حالة نشوب نزاع مسلح وقال ان البند الخامس والذي ينص على ان تقوم الدولة المحتلة والموقعة على هذه الاتفاقية بتقديم الدعم للسلطات الوطنية المحلية لتمكينها من حماية وصيانة ممتلكاتها الثقافية فانه بدلا من ان تنفذ السلطات الاسرائيلية هذا البند قامت مؤخرا بتجهيز حملة مسعورة بقيادة الجنرال السابق دروري للتنقيب عن الاثار في منطقة قمران والشاطىء الغربي للبحر الميت ووجدت مخطوطات على الرق ومخلفات حضارية في الكهوف والمدافن وتجري هذه الحملة باسلوب يفتقر الى المنطق العلمي والثقافي اذ ان الهدف وباعتراف مدير الاثار الاسرائيلية في اذاعة لندن في برنامج «الراي والراي الاخر» بتاريخ ٦-١٢-٩٣ هو البحث عن اثار يهودية يدعي انها ملك للشعب اليهودي وحده.

واشار الدكتور التل الى اننا اذ نعترف مع العالم باجمعه بان الممتلكات الثقافية هي ملك للانسانية جمعاء وليس لشعب او طائفة معينة.

وطالب الاحتجاج الى منظمة اليونسكو على هذه الاعمال المخالفة لمعاهدة لاهاي لعام ١٩٥٤ والتي وقعت عليها اسرائيل وكذلك وزارة الخارجية العمل في ان تقوم المنظمة الدولية بفرض العقوبات المنصوص عليها في المعاهدة والزام الحكومة الاسرائيلية باعادة الاثار المكتشفة الى اصحابها الشرعيين.

شركة الأنابيب

الانتاجية للشركة الى اكثر من ٢٠ الف طن في العام، يذكر ان شركة الأنابيب التي يساهم بنك الاسكان والبنك الإسلامي في رأسمالها بحدود ٢٢٪ كانت قد حققت العام الماضي ٩٣/ ارباحا وصفتها اوساط الشركة بانها جيدة ولذلك يتردد بشكل غير رسمي ان نسبة الارباح التي سيجري توزيعها قد تكون بحدود ٢٥٪.

وكان سعر السهم قد اغلق يوم امس عند (٤,٣١٠) دنانير حيث كان يتداول في نهاية الأسبوع الماضي بحدود (٣,٧٥٠) دنانير الأمر الذي اثار شائعات يستحيل تاكيدها عن وصول معلومات الإكتتاب الخاص لبعض المستثمرين. ويذكر ان الاشاعة التي انتشرت مؤخرا في قاعة التداول كانت تنسب ارتفاع السهم الى معلومات غير دقيقة مفادها ان جهات استثمارية كبرى تحاول السيطرة على الشركة من خلال شرائها اكبر قدر ممكن من الأسهم المعروضة.

الحموي : ملح

خطيا بانتاج ملح نظيف لا يحتوي على شوائب ومطابق للمواصفة القياسية الاردنية.

وكانت «الأسواق» نشرت خبرا يوم الخميس الماضي يفيد بقيام الجمعية التعاونية بسحب اكياس (الملح) من المخابز وطرح كمية جديدة من (ملح) منطقة الازرق، حسب روايات بعض اصحاب المخابز.

الحسين يتفقد

ومن الجدير بالذكر ان جلالته قام بزيارة تفقدية الى قوات حفظ السلام الاردنية في اب عام ١٩٩٢، وتاتي هذه الزيارة تاكيدا لحرص جلالته على تفقد ابناء القوات المسلحة الاردنية وفي مواقعها.

وكانت قوة الحماية الاردنية العاملة ضمن القوات الدولية والبالغ عددها ٣٠٠٠ ضابط وجندي قد تسلمت مهامها في حفظ السلام بيوغوسلافيا سابقا في شباط من عام ١٩٩٢.

الفلسطينيون يرفضون وثيقة لمنع انتشار الاسلحة

القاهرة - ا.ف.ب - قال مسؤول فلسطيني في اليوم الثاني لاجتماعات احدى مجموعات العمل المرتبطة بمفاوضات السلام المتعددة الاطراف في الشرق الاوسط ان الفلسطينيين رفضوا امس وثيقة روسية - اميركية تتعلق بمنع انتشار الاسلحة في الشرق الاوسط لانها تتجاهل الشعب الفلسطيني.

واوضح رئيس الوفد الفلسطيني زياد ابو زياد ان الفلسطينيين اعترضوا على التفسير الذي اعتمدته الوثيقة الروسية - الاميركية لاحد بنود القرار ٢٤٢ الصادر عن مجلس الامن الدولي.

وقال ان الوثيقة تنص على «منع الاستيلاء على اراضي الغير بالقوة من دون الاشارة الى الاراضي الفلسطينية التي تحتلها اسرائيل». واعتبر ان الامر يتعلق بـ «محاولة غير مباشرة لاعطاء تفسير جديد للقرار ٢٤٢ الذي يشكل اساسا لعملية السلام في الشرق الاوسط».

المجرم سرق

تعازي الحكومة اللبنانية الى عائلته.

تعزية من الشرع

في هذا الصدد تلقى السيد وزير الدولة للشؤون الخارجية برقية تعزية من السيد فاروق الشرع وزير خارجية الجمهورية العربية السورية الشقيقة.. باستشهاد المعايطة. وقال في برقيته انني ابعث اليكم بخالص التعازي بوفاة المرحوم نائب عمران المعايطة جراء جريمة مستنكرة. واضاف كما اقدم العزاء لآل المعايطة ونساله تعالى ان يتغمد الفقيد بواسع رحمته ويلهم اله وذويه الصبر والسلوان.

التحقيق بالجريمة

في غضون ذلك قال وزير الداخلية اللبناني بشارة مرهج انه بحوزة الاجهزة الامنية عناصر بامكانها المساعدة على كشف قتلة الشهيد المعايطة. واوضح انه «استنادا لاقوال الشهود الموجودين على مسرح الجريمة تعرفت الاجهزة الامنية على ملامح القتلة».

واضاف وزير الداخلية «حسب الشهود فان القاتل سحب ملفا من سيارة الشهيد المعايطة مشيرا الى انه لا يريد «استباق نتائج التحقيق المكثف والمستمر». وكان مصدر في وزارة الخارجية الاردنية قال ان قاتل الشهيد استولى على ملفات من حقيبته بعد استشهاده.

وذكر مصدر رسمي في بيروت ان الملف عبارة عن مقتطفات من الصحف حضرها الشهيد. وكان سيسلمها الى السفير الاردني فخري ابو طالب والتوجه بعد ذلك الى دمشق للاجتماع مع احد زملائه في السفارة الاردنية في دمشق. وقال المصدر «انها جريمة سياسية».

وايد المدعي العام التمييزي القاضي منيف عويدات تعاونا اردنيا في التحقيق. وقال لوكالة فرانس برس «نتمنى ان ياتي ممثلون عن الاردن للتعاون في التحقيق في قضية الشهيد المعايطة لانهم يعلمون اكثر من السلطات اللبنانية عنه. اننا مستعدون للتعاون». واكد وزير الداخلية اللبناني انه تم تعزيز الاجراءات الامنية حول السفارة الاردنية ومنزل السفير وان عناصر «من جهاز امن السفارات التابع لوزارة الداخلية تؤمن حماية مكثفة للدبلوماسيين الاردنيين وعائلاتهم».

وجاء في اخر تقرير للشرطة اللبنانية ان رجلا اطلق عشر رصاصات من مسدس من عيار ٩ ملم على عنق ورأس وصدر الشهيد المعايطة الذي كان داخل سيارته على مدخل مرآب المبنى الذي يقطن فيه في شارع استراليا (منطقة الروشة) في بيروت. وقد فر الارهابي في سيارة شريك له.

تعميم اوصاف القاتل

في هذا الصدد نقلت رويتر عن مصادر امنية لبنانية رفيعة المستوى قولها انه جرى تعميم اوصاف قاتل الشهيد المعايطة.

وقالت المصادر انه تم الحصول على اوصاف القاتل ورفيق له من شهود عيان كانوا في مكان اطلاق النار على الشهيد. ولم تعرف هوية الرجلين. وقالت المصادر الامنية ان العمل يجري على وضع رسم تقريبي للقاتل ومجرم اخر لتعميم صورتيهما على الاجهزة الامنية

اليازجي ناقدا

عرف الشيخ ابراهيم اليازجي عالما لغويا وكاتبا وصحفيا يدعو الى العلم والتطور والنهوض الوطني، لكن كتابا نزل الى السوق في الاونة الاخيرة القى الضوء على ناحية اخرى مهمة هي اليازجي الناقد الذي دعا الى نوع من الرقابة النقدية للحفاظ على الجودة في مجال الشعر.

الكتاب الذي وضعه الباحث والاستاذ الجامعي الدكتور ميشيل جحا صدر في نحو ١٩٠ صفحة عن دار رياض الريس للكتب والنشر ضمن سلسلة الاعمال المجهولة التي تصدرها الدار.

في التمهيد للكتاب قال الدكتور جحا متسائلا.. لماذا الكلام على ابراهيم اليازجي اليوم ورد على ذلك بما كان قد قاله في مقدمة كتابه السابق عن سليم البستاني اننا نرى ان البحث في هذا الموضوع والعودة الى الكلام على رجالات النهضة ضروري خاصة في يومنا هذا، وذلك لاظهار الاعمال التي قام بها هؤلاء الرواد الذين كانت لهم رؤية وكانوا سابقين لعصرهم.. والاهم من ذلك كله ان نتعظ بما فعلوه ونأخذ العبر مما سعوا اليه ونستفيد مما حققوه فقد ادركوا بحدسهم ان الوحدة خير للوطن وان لا خلاص لنا الا بالوحدة وان التحرر هدف يستحق ان يموت الانسان من اجله.

جاء الكتاب في اربعة اقسام تلاها جدول للملاحق وثبت بالمراجع. القسم الاول تناول ابراهيم اليازجي الرجل الذي ولد سنة ١٨٧٤ ومكانته في عصره. اما القسم الثاني فتناول اليازجي صحفيا ولغويا والقى الضوء على اليازجي الناقد الادبي وحمل الكتاب مقالات مختارة من مجلتيه البيان والضياء.

وقد تكون هذه الدراسة تفردت في الكشف عن اليازجي الناقد او انها من الاعمال القليلة التي ركزت الاهتمام على ارائه النقدية في تلك الفترة المبكرة مما يكشف عن ريادة الرجل في مجال اخر ايضا هو النقد الادبي.

وقال ميشيل جحا في هذا المجال لم يضع ابراهيم اليازجي كتابا في النقد ولكنه تناوله في كتاباته في مجلة الضياء. كان يمارس النقد من زاويتين.. الزاوية النظرية والزاوية التطبيقية. وكان يعرض الى بعض الكتب والدواوين ويعلق عليها مظهرا رأيه بين تملق او محاباة وكان احيانا يشكو من تخلف صناعة الادب في البلدان العربية.

ويستنتج من كلام الشيخ ابراهيم اليازجي ان من اسباب ذلك انعدام رقابة النقد الادبي الصحيح. يقول اليازجي ان سبب هذا التخلف ليس نقصا في الغرائز ولا فتورا في الذكاء وانما هو من نقص العلم وسوء التلقين وفقد المنبهين على العثرات والمسددين في طريق العمل مما سهل للقاصر ان يتطاول الى ما يفوت يده من الغايات وهو لا يدري ما امامه من المهاوي والعقبات.

فكثر المتطفلون على موائد العلم والمجترئون على مقامات الشعر والانشاء على حين لا وازع يزع ولا هادي يدعو فيتبع.

وفي ما قد يكون اشارة او تعريضا بنظام الرقابة على الصحف في تلك الايام اضاف يقول وما كان احوج البلاد الى مسيطرين على اقلام الشعراء والكتاب كما ان فيها مسيطرين على اقلام اصحاب الجرائد السياسية وصحف الاخبار لانه ان خيف من تلك ان تضر بالمصلحة الوطنية من الجهة السياسية فان هذه ولاجرم تضر بها من الجهة الادبية بما تؤدي اليه من فساد اللغة التي هي اعظم اركان الوطنية واهم روابط الجامعة الاممية.

ويقول في مكان اخر ولقد مر بنا كثير من ركيك الشعر وساقط القول ولا سيما في هذه السنين المتأخرة التي لم يبق فيها من عرف قاعدة من قواعد الصرف او قرأ ديوانا من دواوين الشعراء الا تصدى للنظم وطير قصائده في البلاد.

الا ان جل ما ننكره على اولئك الشعراء خلو كلامهم من مبتكر المعاني وجليل الاغراض وبعد الفاظهم عن مقام الجزالة العربية. ولم نكن نتوهم ان نرى من الشعراء ما يبلغ ان ينتظم في سلك اللغو ويعد ضربا من التخليط والهذيان مما لم نر له مثيلا الا في كلام بعض الجرائد عندنا.

لاجرم ان هذا من فاحش التأخر بل هو نهاية السقوط والانحطاط ولو لا ان تكون تلك القصائد مطبوعة متداولة بين ايدي المطالعين لما كنا نؤثر الا سترها على اربابها تفاديا من هذه المعرة الشنعاء.

واضاف قوله ولسنا نلوم الشاعر على ان اتى مثل هذا السخيف فان ذلك مبلغ ما عنده وان المسؤولية عن ذلك تعود في الدرجة الاولى الى الادباء والنقاد واصحاب الصحف علما بان الاسماع عندنا لم تألف للاخلاص صدى غير التقريظ والاطراء ولا تعتقد في ذكر غير الاحسان الا التقريع والازدراء وما في شيء من الامرين انما ذكرت ما ذكرته مجراة للعصر في النقد الذي هو اليوم احد اركان العلم وحكاية للحق التزمت فيها ذكر الشيء على وجهه تسديدا لوجه الحكم.

صحيفة الاستخبارات

القصة الحقيقية لصحيفة الاستخبارات

اسمهان ٧

كانت تمضي الليالي في عزب الباشوات وعلى عينك ياتاجر

الحقني يا سيدي الست آمال انتحرت بالاسبرين

هذه قصة اسمهان الحقيقية التي جمعت بعض فصولها من شقيقها الراحل فريد الاطرش في بيروت والكويت، وجمعت مادة الفصول الاخرى لحياة هذه الفنانة العظيمة التي كانت ملء السمع والبصر من الصحف والمقابلات الشخصية في القاهرة وغيرها.

هذه الحلقات تجيب عن الاسئلة حول اسمهان التي ولدت وماتت في الماء، وهي ترقد الآن في مقبرة الامام الشافعي في القاهرة جنباً الى جنب مع شقيقها الراحل فريد الاطرش الذي أوصى بدفنه الى جانبها. اسمهان التي عاشت كشمعة اضيئت من الطرفين فجاء نورها أبهر للنظر.. وعمرها أقصر لأنها هربت من الموت اليه.

اسمهان هو الاسم الفني للسيدة آمال فهد الاطرش، وهذه الروايات هي محاولة لكشف «لغز» مقتلها وهي في أوج مجدها وعزها الفني، حيث لا يزال الكثيرون يكتبون سنويا في ذكراها، فمنهم من يقول انها كانت فاضلة، ومنهم من يقول انها مستهترة، وغيرهم قال انها مجنونة. أما عن مقتلها فقد قيل الكثير أيضا، الاستخبارات؟ لتسكتها؟ الملك فاروق.. لأنها رفضته؟ الملكة نازلي لأنها كشفتها؟ أم كلثوم.. لأنها نافستها على عرش الغناء؟ شقيقها فؤاد الغيور المرسل من الجبل الاشم لغسل العار الذي الحقته بآل الاطرش الشرفاء؟ زوجها أحمد سالم؟.. الخ. أما شقيقها الموسيقار الراحل فريد الاطرش فقد شجعها فنيا لكونه «فنان» ولكنه لم يستطع منعها من التورط في التجسس فوصلت أيضا بفن التجسس الى أعلى الرتب، فوصلت فعلا الى رتبة ضابط في الاستخبارات البريطانية، كما تعاونت مع الاستخبارات الفرنسية في بيروت. وبعد كل ذلك تدهورت بها السيارة في ترعة ماء قرب المنصورة في مصر، وغرقت وغرق معها أهم أسرارها.

اسمهان اللغز المحير الذي ستعرضه هذه الحلقات لأول مرة في العالم العربي بطريقة الفن الروائي الجذاب، ليبقى صوتها الرخيم يتردد صداه في آذان محبيها (عليك صلاة الله وسلامه. شفاعة يا جد الحسنين. دا محملك.. رجعت أيامه).

انت ياللي لا هنا ولا هناك تبقى مين علشان تشتمني؟

تأليف سعيد الجزائري

كان الصحفي محمد التابعي الصديق رقم واحد لاسمهان، ومن ثم أصبح صديق العائلة ما عدا شقيقها فؤاد الذي كان ينظر نظرة ريب وعداوة لكل أصدقاء العائلة. وقد اعترف التابعي بأن اسمهان كانت طيبة القلب عفيفة اللفظ واللسان، ولكنها كانت لا تسكت على اهانة او تقبل من أحد ان يجرح كبرياءها او كرامتها. وحدث انها كانت تتناقش مرة في امور عابية مع التابعي، فانقلب الحديث الى مناقشة حادة عن تصرفاتها، فاغلظ لها التابعي القول وبدرت منه تجاهها الفاظا جارحة فانتفضت واقفة ثم مشت الى باب المكتب واغلقته واسندت ظهرها اليه حتى لا يخرج التابعي، ولكي ترغمه على سماع ما كانت تريد ان تقوله، وبدأت حديثها معه بصوت عال وسألته بسخرية:

- تقدر حضرتك تقوللي انت تبقى مين في البلد

اجابها التابعي باللهجة نفسها: ولا حاجة.

ثم سألته: وتبقى ابن مين في البلد

فاجابها: لا أحد.

عندها قالت اسمهان: اما انا يا استاذ فآمال الاطرش وابي فهد الاطرش، وعمي سلطان باشا الاطرش، وزوجي الامير حسن الاطرش (بقيت تتكنى بزوجها رغم طلاقها منه) تقوم انت ياللي لا هنا ولا هناك تشتمني؟

قال لها التابعي ضاحكا: جوزك الامير ده لا يزيد مقامه هنا في مصر عن شيخ من مشايخ الحارات.

فغلبها البكاء وفاضت الدموع من عينيها مما اضطره لأن يطيب خاطرها حتى تمكنت من السيطرة على نفسها والعودة الى منزلها.

كانت اسمهان سريعة الغضب وسريعة الصفح في آن واحد، وكانت اذا ارهقها اليأس تداعت أعصابها الرقيقة المرهفة، فاندفعت في ثورة الغضب الى ابعد حد.

اتصلت اسمهان بالتابعي وتواعدا على اللقاء في ٢٦ ايار في منزله ولكنها لم تحضر، وهكذا هيأت له فرصة للغضب ومحاولة لوضع حد لتلك الصداقة. ولما شاهدها في اليوم التالي اقسمت له بأن كريمة يحيى ابراهيم باشا قد دعتها الى العزبة بمناسبة نجاح ابنتها في الجامعة، ولكن التابعي لم يصدق لأنه يعرف اسمهان على حقيقتها، فتركها على أمل مشاهدتها في ٢٨ ايار. وفي اثناء ذلك علم بطرقه الصحيفة المباحثية بأن اسمهان امضت ليلتها في عزبة رفقي باشا الذي كان وزيرا سابقا للزراعة. وانتظر حتى حلول يوم الموعد فلم تحضر ايضا ولم تعتذر، ولكنها في صباح ٢٩ ايار اتصلت به وأعلمته أنها ستسافر الى الاسكندرية. هكذا ببساطة ومن دون اعتذار عن الماضي، وادعت ان سبب سفرها للاسكندرية هو وصول احد الامراء الذي سبق ان ابرق لها طالبا انتظاره، فلم يسألها التابعي عن سبب دعوة الامير لها او لماذا ابرق لها بالذات ولماذا تهتم بذلك.

والامير المذكور من امراء القبائل الكبيرة الضاربة في سوريا وصهر عائلة كبيرة، وقبيلته من القبائل المشهورة ويتناوب على زعامتها عائلة الامير. كما أن للامير المذكور في دمشق دارا عامرة في منطقة سكنية سميت تيمنا باسمه.

ومن الاسكندرية اتصلت اسمهان بالتابعي، ثم عادت الى القاهرة بعد أربعة ايام وزارته في مكتبه وحاولت أن تبرر أعمالها وتصرفاتها التي لم يعد باستطاعته ان يقبلها على علاتها بعد ان زادت عن المألوف، مثل تمضية الليالي في عزب الباشوات «على عينك يا تاجر» واستمرت المناقشة اربع ساعات شعرت اسمهان خلالها ان التابعي قد اتخذ منها موقفا، وان نظرته اليها قد تغيرت كثيرا، فقالت له انه من الخير لهما انهاء علاقتهما. فوافقها وقال لها ان هذا هو ما يريد أن يقوله، فخرجت غاضبة على أن لا تعود اليه، وحمد التابعي الله على ذلك. ومع ذلك عادت في اليوم التالي واتصلت به متناسية ما دار بينهما من حديث، ودعته الى العشاء معها. بحضور شقيقها فؤاد في مطعم السان جيمس، ثم انتقلوا الى الكيت كات في نهاية السهرة، وقبل الانصراف دعا التابعي اسمهان وفؤاد وفريد لتناول الغداء في منزله بعد يومين، فقبلوا الدعوة، ولكن اسمهان اعتذرت في الساعة الواحدة والنصف بعد الظهر بسبب ادعائها المرض، فلم يرد عليها التابعي الذي اصبح يعرف خلفيات تحركاتها، بل اقفل التلفون في وجهها. فعادت واتصلت به في المساء وطلبت منه ان يسمعها. قالت له: ان الحقيقة هي ان فؤاد وفريد يعترضان على صداقتها له وكثرة مقابلاتها.

فقال لها: اذا نعود لاتفاق قطع العلاقة طالما ان شقيقيك لا يباركان صداقتنا. رغم معرفتهما بما تحصلين عليه من المنافع المعنوية والادبية والدعائية وأهمها الغاء أمر ابعادها من مصر من قبل رئيس الوزراء بالذات بعد ان كان الامر قد أصبح مبرما. وهنا ردت عليه كعادتها بطلب اللقاء به لتصفية المشاكل العالقة بينهما فاجابها بانه مشغول وانهى المكالمة الهاتفية.

عندما وجدت اسمهان ان التابعي يطلب منها قصم عرى الصداقة بينهما، عز عليها ان تجد أن من اختارته من بين العشرات ليكون صديقها المخلص واليد القوية التي تستند اليها في الملمات يتخلى عنها، قامت بتنفيذ البند المهم في اخافة الجنس الاخر وهو «محاولة الانتحار». كان التابعي يسهر مع صديقه المحامي محمود كامل في مقهى الكيت كات، فاستدعي للتلفون فكلمته خادمة اسمهان: الحقني يا سيدي .. الست آمال انتحرت.

فاسرع مستقلا سيارة أجرة، ولحسن الحظ كانت اسمهان تسكن وقتها في شقة باحدى عمارات الزمالك القريبة من مطعم الكيت كات، وصل التابعي فوجد الخادمة بانتظاره أمام الباب. دخل التابعي مسرعا الى غرفة نوم اسمهان فوجدها لا تزال بملابس النوم التي تكشف مفاتن جسدها، وقد جمعت ركبتيها بيديها وهي تصيح: الحقوني، ومن الظاهر انها كانت تغالب نوبات ألم موجعة وقد علا وجهها اصفرار شديد. وقالت الخادمة: بص يا سيدي، مشيرة الى انبوبة الاسبرين الفارغة، وهذا يعني أن سيدتها ابتلعت كل ما كان في الانبوبة (أي عشرون حبة اسبرين باير)، فهدأ روع التابعي لانه يعرف ان الاسبرين ليس سريع المفعول، فقال لاسمهان قومي معي الى المستشفى لتسعفك، فهزت راسها بالرفض ولكنه اضطر الى حملها بالقوة من فراشها الى سيارة الأجرة، فلحقت به الخادمة ووضعت معطفا على اسمهان. وانطلقوا بسرعة الى مركز جمعية الاسعاف، وكانت طوال الطريق مغمضة العينين وقد زاد اصفرار وجهها وبدأ مفعول تخدير الاسبرين. ويعترف التابعي أنه خاف في تلك اللحظات على اسمهان من ان يتوقف قلبها، وفي المستشفى وضعت على حمالة حديدية فتقدم موظف الاسعاف المسؤول (النوبتجي) وسألهم: مالها الست دي.

فقال التابعي: لقد ابتلعت بطريق الخطأ كمية من الاسبرين.

فاجاب: يعني عايزة تنتحر.

رد التابعي: أبدا ده موضوع خطأ

فقال الموظف: يجب ابلاغ البوليس.

فقال التابعي: المهم الان انقاذها وسأله هل هناك طبيب مناوب فاجاب بالايجاب، فاعطاه التابعي بطاقته الشخصية فحضر الطبيب حالا.. وأدرك بانسانيته الحالة وجرى لاسمهان في الحال عملية غسيل المعدة. ولما انتهى كل شيء قال الطبيب ان واجبه كان يفرض عليه في مثل هذه الحالات التي تشبه محاولات الانتحار ان يبلغ البوليس، وان يحول المريضة الى القصر العيني لكي تمضي ليلتها هناك تحت الاشراف الطبي، ولكنه نزولا عند رغبة التابعي اكتفى بعدم ابلاغ البوليس وقد أعيدت للمنزل وتمنى لها الطبيب السلامة دون أن يعرف انها اسمهان، لأن التابعي عرف عنها بان اسمها آمال حسين تحسبا من الفضيحة فيما لو عرفت الصحافة ان آمال الاطرش (اسمهان) حاولت الانتحار، او انتحرت وانقذت.

أوصلها التابعي الى منزلها وهي تستند الى ذراعه، وقد وجد الخادمة لا تزال بالانتظار، وكانت هذه الحادثة بتاريخ ٢١ ايلول ١٩٤٠، ولا نعرف اي مأساة كانت تعيشها او اي عواصف كانت تهز حياتها أو أي هموم كانت تجثم فوق صدرها وقلبها حتى اقدمت على الانتحار بهذا الشكل المأساوي، وقد تابعنا سبر غور حياتها المملوءة بالحزن والفرح وكان من اهم مشاغلها واهتماماتها موضوع حصولها على اقامة دائمة في مصر فالسيد مدير ادارة الهجرة والجوازات في القاهرة كان يضع العقبات في طريق حصولها على الاقامة الدائمة، بينما كانت ادارة الهجرة والجوازات نفسها تمنح الاقامة لمطربات وراقصات اجنبيات للعمل في القاهرة وملاهيها واندية الليلية، وحتى انها تتغاضى عن ارتكابهن الاعمال الشائنة. وقد صورت السينما المصرية العديد من هذه القصص. هكذا كانت ادارة الهجرة والجوازات حكومة داخل حكومة، فمن جهة تمنع عن الفنانة العربية اسمهان الاقامة، ومن جهة ثانية تسمح لراقصة بلغارية الجنسية بالزواج من مصري وتمنحها الجنسية المصرية، والحجة التي تتمسك بها هذه الادارة في حينه هو اللغط الذي كان يحيط باسمهان وكثرة ما كان يتردد حولها من اقاويل، بعضها من الصحف المغرضة وبعضها الاخر من زملاء غيورين.. الخ. وكان أغلب هذا اللغط كذبا وافتراء. وكانت اسمهان قد تلقت في شهر آب واثناء اقامتها في مصيف راس البر خطابا من ادارة الهجرة والجوازات بوزارة الداخلية يشير الى أن المدة الممنوحة لها للاقامة في مصر قد اوشكت على الانتهاء وان عليها ان تراجع قلم ادارة الهجرة قبل انتهاء الاقامة بعشرة ايام لاجراء المعاملات اللازمة، ولكنها كعادتها طوت الخطاب واهملت الموضوع ولم تذهب. وما كان اكثر اهمالها في مثل هذه المسائل الخطيرة التي كانت تمس صميم حياتها، ونقول انصافا لادارة الهجرة والجوازات انها لم تتخذ بحق اسمهان اي اجراء رغم انتهاء مدة اقامتها في مصر وفي ٢٥ كانون الاول تم ابلاغها هاتفيا بضرورة الحضور الى مكتب ادارة الهجرة، وذهبت حيث التقت مصطفى ثابت مدير جوازات القاهرة الذي ابلغها ان مدة اقامتها في مصر قد انتهت، واصبحت الان بحكم (المخالفة لقانون الاقامة) وان عليها ان تغادر مصر وامهلها اسبوعا لتنهي اعمالها. فظنت اسمهان ان الامر مزاحا وقالت للسيد الامير آلاي مصطفى ثابت: واذا لم اخرج خلال اسبوع؟

اجابها: عند ذلك نضطر آسفين بان يصحبك رجال الامن الى المطار او الى محطة القطار بالقوة لابعادك خارج البلاد. ولما أدركت ان الامر جدي لفتت نظر مصطفى ثابت الى أنها اقامت في مصر اكثر مما اقامت في بلدها سوريا. وأكد لها مصطفى ثابت ان الاوامر هي الاوامر وان عليها اطاعة القانون فسألته: الا يمكن ان يعاد النظر في هذا الامر؟ فاجابها ان الامر قد صدر فعلا بابعادها من مصر، ووقعه رئيس الوزراء وليس زكي سعد مدير ادارة الهجرة والجوازات العام الحازم كما كانت تظن، ومن المعروف ان موظفي الامن العام الذين كان بيدهم امر تجديد اقامة اسمهان هم الذين اثاروا في وجهها المشاكل واغلبهم من البوليس المصري برتبة (صول) اي (مساعد)، فاذا قام المراجع باكرامهم (رشوتهم) بصراحة انجزوا له معاملته مهما كانت الصعوبات، واذا تغيب عنهم كتبوا عنه العروض للسيد المدير العام الذي يرفعها بدوره الى وزير الداخلية، وهو نفسه رئيس مجلس الوزراء والحاكم العسكري ايضا، فيوقع من دون أن يدري شيئا عن خلفية هذه المعاملة او تلك، وانه بمبلغ جنيهين فقط لا تمر الى مكتبه أبدا. اما اسمهان فقد تأثرت كثيرا حينما علمت انه لا يمكن مراجعة السيد رئيس مجلس الوزراء - وزير الداخلية - في امر اصدره ووقعه، واخذ مصطفى ثابت يخفف عنها ويهون عليها ويقول لها انه لا فائدة من مراجعة الوزير، وانه يحسن بها أن تطيع الاوامر وتغادر مصر، ولعلها تستطيع بعد بضعة شهور ان تحصل على اذن بالعودة. فخرجت من مكتبه وتوجهت الى مكتب الصحفي محمد التابعي وقصت عليه ما جرى معها وهي تبكي. فقال لها: ما الذي يمكنني عمله؟

قالت: تكلم حسين سري باشا رئيس الوزراء، لانه هو الذي وقع امر تسفيري من مصر.

فقال لها ان صاحب الدولة حسين سري باشا قد تولى رئاسة الوزارة منذ اسابيع قليلة بعد وفاة المرحوم حسن صبري باشا، ولم أتشرف بعد بمعرفته.

فقال اسمهان: ليس لي احد غيرك في هذه المحنة.

فطلب منها ان تذهب وتستريح في منزلها طالما انهم منحوها مهلة اسبوع على ان يبذل جهده لحل الازمة. كتب التابعي مقالا سياسيا في مجلة «آخر ساعة» عن السيد رئيس مجلس الوزراء بعنوان: «بقلم من لا يعرفه»، ثم اتصل بشقيق رئيس مجلس الوزراء الدكتور احمد سري وكلمه عن موضوع اسمهان بحكم الصداقة، فقال له شقيق رئيس مجلس الوزراء: هل المسألة تهمك؟

اجابه التابعي: تهمني جدا.

فوعده بمحادثة حسين سري باشا عقب الغداء. وباعتبار الموضوع مستعجل وخشية حدوث تأخير، تكلم التابعي مع حمدي محجوب باشا وكيل وزارة الداخلية للامن العام ورجاه ان تعيد وزارة الداخلية النظر في موضوع اسمهان، فقال حمدي باشا: المسألة خرجت من يدي فلماذا لا تكلم انت بنفسك دولة الرئيس؟

فاجابه التابعي: ولكني لا أعرفه ولا هو يعرفني.

فقال له حمدي باشا: انا سوف أكلم الباشا (رئيس الوزراء) وسوف يكون كلامي لمعاليه باسمك.

فشكره التابعي والتقى اسمهان يومها وطيب خاطرها وطلب منها ان ترجو خيرا لانه لم يكن يستطيع ان يفعل اكثر مما فعل. وفي اليوم نفسه كلمه حمدي محجوب باشا وطلب منه ان يحضر الى مكتبه، وبعد التحية قال له انه استدعاه بناء لطلب دولة حسين سري باشا الذي يريد مقابلته، وقام من وراء مكتبه وسار معه الى مكتب رئيس الوزراء الذي استقبله بتحية جافة وابتسامة ساخرة مصطنعة، كان يستقبل بهما الجميع، ولكنه كان يخفي وراء ذلك نفسا طيبة ثم اشار بيده الى وكيل وزارة الداخلية ان ينصرف، ثم وجه حديثه الى التابعي راسا قائلا قرأت لك مقالا بعنوان «من لا يعرف حسين سري» ولهذا رأيت ان اقابلك اليوم لكي نعرف بعضنا.

وتبسط دولته بالحديث مع التابعي عن مقالاته ثم عن الحرب والسياسة الداخلية. وتأمين ورق الصحف.. الخ. ولم يتكلم عن الموضوع الرئيسي (موضوع اسمهان) واخيرا مد يده مصافحا مودعا قائلا بلهجته الصارمة المعروفة.

اما حكاية اسمهان.. فسوف أتكلم فيها مع وكيل الوزارة نهارك سعيد يا أخي..

وفعلا الغى دولة رئيس مجلس الوزراء الامر الذي سبق ان اصدره ووقعه بخروج اسمهان من مصر بناء على التقارير التي رفعها اليه موظفو الامن العام. ابلغ التابعي اسمهان القرار العادل الذي اتخذ بالغاء امر سفرها والموافقة على تجديد اقامتها. فرحت اسمهان بالخبر وشكرت التابعي على جهوده، وتشاء الصدف أن تكون قد ارتبطت في اليوم نفسه باحياء حفلة في المنصورة فغادرت القاهرة واحيت الحفلة بروح عالية. وكانها خلقت من جديد. نلاحظ ان اسمهان لجأت الى التابعي كصديق وفي وله قيمته كصحفي بهدف الغاء قرار ابعادها عن مصر ولم تلجأ الى الباشوات والامراء والوزراء الذين كانت تعرفهم لانها لا تثق بصداقتهم، وكان تعتقد أن هؤلاء الكبار والعظماء لا يعرفونها ولا يرحبون ويحتفون بها الا لانها جميلة ولكونها مغنية من الدرجة الاولى. وان هؤلاء قد يعرضون عنها او يتبرمون منها اذا هي لجأت اليهم في ساعة الشدة والحرج. ثم كان هناك كبرياؤها الذي يأبى عليها ان تعرض نفسها لسماع كلمة (متاسف)، ومن هنا لجأت الى التابعي لانها كانت تثق به، اضافة الى العاطفة، والاحساس الصادق الذي كانت تكنه له من غير قيد او تحفظ. وفعلا كان عند حسن ظنها وقدم لها خدمة لا يستطيع احد تقديمها مهما كانت صفته، واصبحت بعد عملية حصولها على الاقامة بمساعدة التابعي تحاذر ان تقع في المشكلة ذاتها، لذلك قررت ان احسن وسيلة للحصول على اقامة دائمة في مصر هي زواجها من مصري.

في هذه الفترة من حياتها ما بين عامي ١٩٤٠ - ١٩٤١ انتشر صيتها الفني والاجتماعي واصبحت أغانيها تذاع من محطة اذاعة القاهرة، كما ذكرنا، ومن هنا بدأ الجمهور يعرفها بالصوت والصورة، وأخذ متعهدو الحفلات يقبلون عليها، كما ان بعض أصحاب الصالات أخذوا يوقعون معها العقود للغناء في صالاتهم، اضافة الى دعوتها لاحياء حفلات زفاف بعض الاغنياء لقاء مبالغ ضخمة، وكثرت تنقلاتها في عواصم ومدن الارياف المصرية من المنصورة الى كفر الشيخ والمحلة الكبرى وطنطا، حتى اقامت حفلات لها في الصعيد. وكانت هذه الحفلات تتعبها وتضنيها خصوصا انها كانت في ذلك الوقت قد بدأت تقف أمام الكاميرا مع شقيقها فريد للقيام بدورها تمثيلا وغناء في أول فيلم لهما هو فيلم «انتصار الشباب» ولو كان الامر بيدها وحدها لرفضت الحفلات العامة، ولكنها ضريبة الشهرة، كما يقولون، توجب عليها ان تلبي جميع الدعوات التي توجه اليها. وقد دعيت مساء الخميس ١٠ تشرين الاول ١٩٤٠ للغناء على مسرح جامعة فؤاد الاول (جامعة القاهرة الان)، بمناسبة الحفلة التي اقامتها الجامعة في حينه تكريما لمديرها وقتئذ الدكتور علي ابراهيم باشا، واحتشد لسماعها خمسة آلاف من كبار المدعوين وطلبة جامعة فؤاد والطلبة الوافدين من جامعة عين شمس وبقية الجامعات. وغنت اسمهان قصيدة نظمها خصيصا لتلك الحفلة الشاعر عبد الغني حسن ولحنها الاستاذ محمد القصبجي، وكانت الحفلة منقولة على الهواء مباشرة من اذاعة القاهرة، واتبعتها باغانيها العاطفية مثل: رجعت لك يا حبيبي، يا ليالي البشر يا احلى الليالي.. لم تعودي غير ذكرى في خيالي، نويت أداري الامي. فانتزعت التصفيق من الاف الحاضرين والنشوة والاعجاب من المستمعين، ولكن اسمهان انهت هذه الاغاني باقل من ساعة، وغادرت الحفلة على الرغم من احتجاج منظمي الحفلة والتصفيق والهتاف. وبعد يومين توجهت الى محطة اذاعة القاهرة لكي تستمع الى الشريط الذي سجل لغنائها في الحفلة المذكورة، فاستقبلها الاستاذ سعيد لطفي «باشا» مدير المحطة، وبعد ان اسمعها الشريط المسجل التفت اليها يعاتبها ويقول: لقد كان امامك على مسرح الجامعة كما علمت نحو خمسة الاف مستمع يصفقون ويهللون لك خصوصا طلبة الجامعات، عدا الاف المستمعين من محطتنا، وقد سيطرت على الجميع وسحرتهم بصوتك، وكان بمقدورك أن تبقيهم هكذا فرحين مصفقين ومعجبين بك الى مطلع الفجر، ولكنك أسرعت في الغناء فاربكت الموسيقيين، ثم غادرت الحفلة فضيعت على نفسك فرصة لا تعوض

وكان ردها: انني أكره الحفلات العامة مهما كانت.

ومع ذلك كانت اسمهان تحب الغناء للغناء فقط، ولم نعلم انها رفضت خلال حياتها الفنية القصيرة اي دعوة للغناء من صديقة او صديق في حفلة خاصة، وطبعا من دون اجر. ومن صفاتها انها كانت فنانة اصيلة لا تعرف الحسد ولا الغيرة، فكانت تعجب بالصوت الجميل أيا كان صاحب الصوت. وكم من مرة شوهدت في المنزل وهي تستمع الى اغنية محمد عبد الوهاب طول عمري عايش لوحدي، وتبكي من تأثرها بكلمات الاغنية، ولربما بسبب شعور خفي لديها في حينه. واقام الاستاذ التابعي صديقها الدائم حفلة عيد ميلادها في منزله. ودعا الى هذه الحفلة عددا من صديقاتها، واصدقائها، وغنى المطرب المعروف صالح عبد الحي فاستخف الطرب باسمهان، واذا بها تقفز وسط الحاضرين وترقص على انغام صالح عبد الحي رقصا بديعا يضاهي رقص تحية كاريوكا ملكة الرقص الشرقي كما كانت تسمى في سينه، والتي سنتكلم في هذه القصة «بها اذا حبت (ضربة)» فيما بعد.

● محمد عبد الوهاب

● تحية كاريوكا

● فريد الاطرش

مساحة للحوار العقلاني .. تعرض للآراء المختارة، محلياً وعربياً ودولياً دون التزام، وبالتاكيد على انها تعبر فقط عن آراء اصحابها.

الاسواق
ALASWAQ

PLURALISM 14
TUESDAY 1 FEBRUARY 1994 ISSUE NO (179)

وزير الدفاع الاميركي الجديد تاجر اسلحة سابق

وليم بيري، الذي وقع اختيار الرئيس الاميركي كلينتون عليه ليكون وزير الدفاع القادم، هو من كبار مسؤولي البنتاغون، وكان قبل ذلك يرأس احدى الشركات الناجحة في صناعات الدفاع، والى جانب ذلك فهو متخصص في الرياضيات واكاديمي، ويتمتع بخبرة في شؤون ضبط التسلح.

وكان بيري من بين مستشاري الرئيس لشؤون التكنولوجيا العسكرية، وكان اليد اليمنى لوزير الدفاع اسبين في البنتاغون لحوالي عام، بصفته نائب وزير الدفاع، وعندما اعاد كلينتون في اول الامر بيري الى واشنطن في اوائل عام ١٩٩٣، اشار الرئيس الى انه هو واسبين سيعتمدان «اعتمادا كبيرا» على ما يتمتع به بيري من «معرفة وقدرات وحسن تقدير للامور، فيما نعمل للاحتفاظ بقواتنا العسكرية لتكون الاقوى في العالم في وقت تواجه فيه الميزانية ضغوطا».

وكان لبيري «كلمة لها وزنها» في قضايا الدفاع، كما اشار الرئيس عندما اعلن اختياره لبيري ليرأس وزارة الدفاع يوم ٢٤ كانون الثاني ليتولى اكبر المهام صعوبة وهي اصلاح عملية المشتريات في البنتاغون، والبحث عن وسائل لتنظيم ميزانية الدفاع الضخمة لتكون اكثر فاعلية.

وسبق ان تولى بيري منصب وكيل وزير الدفاع لشؤون البحوث والهندسة من عام ١٩٧٦ الى ١٩٨١، وتولى اثناء ولاية الرئيس كارتر مسؤولية شراء جميع نظم الاسلحة، والاشراف على البحوث والتطوير في مؤسسة الدفاع الضخمة. ويحمل بيري ميدالية الجيش للخدمة الممتازة.

ونائب وزير الدفاع بيري يبلغ من العمر ٦٧ عاما وهو خبير في الرياضيات وحصل على جميع درجاته العلمية حتى درجة الدكتوراة في هذا التخصص، وقد تلقى بيري تعليمه العالي في جامعة ستانفورد وجامعة بنسيلفانيا الولائية.

وقد ساعدته صلاته الجامعية في ستانفورد في العمل كاستاذ في كلية الهندسة، وفي الاشتراك في ادارة مركز ستانفورد للامن الدولي وضبط التسلح. وبيري عضو في الاكاديمية القومية للهندسة، وزميل في اكاديمية الفنون الاميركية، وعضو في اللجنة الاكاديمية الوطنية لشؤون الامن الدولي وضبط التسلح.

واثناء حياته العملية في قطاع الصناعات العسكرية، عمل بيري مديرا ليوناتيد تكنولوجيس كوربوريشين وFMC كوربوريشين وغيرها من الشركات الصغيرة، كما عمل في شركة استثمار في سان فرانسيسكو متخصصة في تكنولوجيا الشركات المتقدمة، وشغل منصب مدير في Syl-vania/ General Telepone's Electronica Defence Labortories.

وعمل بيري ايضا في القطاع الخاص كرئيس لشركة استشارية هي شركة Strategies and Alliances وكان ايضا عضوا في المجلس الاستشاري للاستخبارات الخارجية للحكومة الاميركية، وعضوا في لجنة المراجعة التقنية المنبثقة عن لجنة مجلس الشيوخ المختارة للاستخبارات، واحد الاوصياء في مؤسسة كارنيغي للمنح من اجل السلام الدولي.

وقد حصل بيري مرتين على ميدالية الخدمة العامة الممتازة لوزارة الدفاع في عام ١٩٨٠ وفي ١٩٨١، وهو نفس العام الذي تقلد وسام Knight Commander's Cross الذي منحته له جمهورية المانيا الفدالية انذاك، وفي عام ١٩٨٢ انعمت عليه فرنسا بوسام Grand Officer del' Ordre National du Merite.

ويقول بيري ان وزارة الدفاع «لديها دور هام تلعبه في تشجيع الديمقراطية، لأن القوات العسكرية» تستطيع ان تساعد في نشر تفهم مبادىء.. ومنافع.. سيطرة المدنيين على الجيش من خلال برامج عسكرية مثل تلك التي يجري تنفيذها في روسيا.

وفي اثناء رحلاته الخارجية الى اوروبا وآسيا، بصفته نائب وزير الدفاع آسبين، تحدث بيري عن الديمقراطية واصفا اياها بانها «فكرة جاء وقت تطبيقها، وقد اثبتت انها اكثر قوة من الجيوش شديدة البأس» ويقول ان منافع الديمقراطية «سيشترك فيها جميع الذين يؤمنون بالسلام والحرية» ولكن ضمان تلك المنافع يستلزم الاعتراف» بان انهيار الشيوعية السوفياتية لا يعني نهاية جميع التهديدات التي يتعرض لها امننا».

ويتعين ان يوافق مجلس الشيوخ على تعيين بيري ليشغل منصب الرئيس الجديد في البنتاغون وكان رد الفعل الاولي في الكونغرس ايجابيا، فقال سوني مونتغمري، وهو عضو قيادي في لجنة القوات المسلحة في مجلس الشيوخ، ان بيري سيكون» وزير دفاع ممتازا»، وامتدح عضو اخر في اللجنة، وهو السناتور جوزف ليبرمان، اختيار الرئيس كلينتون، ووصف بيري بانه «يتمتع بالعمق والخبرة».

وبيري واسع المعرفة وهو رجل عملي. وهو غالبا ما يستشهد باقوال فيكتور هيغو وونستون تشرشل وغراهام غرين. وهو يعرف كلفة ومزايا تكنولوجيا ال Stealth في صناعة الطائرات، وكان المدافع عنها في مواجهة البيروقراطية داخل البنتاغون.

وبالنسبة الى قضايا اخرى، اعرب بيري عن تأييد متواصل لمعاهدة الصواريخ المضادة للصواريخ البالستيكية - Anti Ballistic Missle Treaty ويرمز لها بالاحرف AMB، ولكنه قال اذا وصلت الولايات المتحدة مرحلة حيث تعزز المفاوضات الامن القومي بوضوح، من اجل احداث تغيير في معاهدة ال ABM، فيجب حينئذ ان تبدأ مفاوضات مع الروس.

كذلك يؤيد بيري بحماس جهود آسبين الجارية لزيادة دور المرأة في الجيش، وبصفة خاصة في مواقع ذات صلة بدعم الخدمات القتالية.

وبيري متزوج وله ثلاثة ابناء وبنتان، وزوجته محاسبة قانونية.

■ نيويورك تايمز

المال والتاج وعائلة هابسبورغ

عقد قران على الطريقة القيصرية

المال والتاج كل لايتجزأ في حكم عائلة هابسبورغ القيصرية. في الحادي والثلاثين من شهر كانون الثاني عام ١٩٩٣ احتفل حفيد القيصر كارل ايرنزهيرتسوغ من هابسبورغ البالغ من العمر ٣٢ عاما بعقد قرانه على البارونة فرانسيسكا تايسين بورينميسا التي تكبره بعامين في قصر ماريا. العروس كانت تلبس ثوب زفاف من تصميم دار فيرساك للازياء لونة بيج فاتح، والعريس كان يلبس بذلة سوداء. وحضر حفل الزفاف ٨٠٠ ضيف بالاضافة الى افراد عائلتي الزوجين واطفالهم الذين ارتدوا ملابس موحدة من نفس قماش ولون ثوب العروس وحملوا بين ايديهم باقات الزهور.

العروس فرانسيسكا تزوجت وحملت الاسم القيصري، والعريس تزوج وحمل الاموال القيصرية التي تقدر ثروتها بحوالي ملياري مارك. والمولود الاول الذي ينتظر وصوله خلال هذا الشهر سيتمتع بكل هذاالنعيم، وهكذا فان حكم عائلة هابسبورغ سيتنامى ويتضاعف من خلال هذاالزواج، ولكن بدون امبراطورية وبدون تاج وانما بعلاقات الحب والوفاء والاخلاص. والاهم من ذلك كله ان الزوجين السعيدين لن يعرفا معنى الفقر ولن يشعرا به بسبب الثروة الطائلة الموضوعة تحت تصرفهما.

هذا الزواج كان واحدا من مظاهر الفرح والسعادة والسرور في عام ١٩٩٣ الذي انقضى بالنسبة لاسرة هابسبورغ القيصرية. فحكم هذه العائلة يتنامى من خلال عقود الزواج التي تتم بين افراده ولكن بدون سلطة وتاج وانما بعلاقات الحب والتفاهم والتطلع الى المستقبل بعيون مليئة بالامل والبهجة والسرور.

تقرير فضيحة الاسلحة السرية الاميركية لايران

اخذ المعلقون في الصحف الاميركية يعلقون في افتتاحيات الصحف المختلفة على التقرير النهائي الذي اعده المحقق المستقل لورنس والش عن قضية «ايران - كونترا» الخطة السرية التي وضعت في اواسط الثمانينات بدعم من البيت الابيض في عهد ريغان واستهدفت بيع ايران اسلحة واستخدام الارباح المحصلة في دعم الثوار في نيكاراغوا ويعرفون باسم كونترا رغم ان الكونغرس كان حظر مساعدتهم. وينشر تقرير والش في ١٨ كانون الثاني وفي ما يلي مقتطفات من هذه التعليقات.

● نيويورك تايمز قالت: تقرير والش يجعل من الجلي ان (المسؤولين في حكومة الرئيس الاسبق ريغان) كان لديهم الشيء الكثير لاخفائه غير ان تقرير والش يبدد نهائيا الاسطورة التي تمت رعايتها بعناية وغلفت الفضيحة التي تناولت عمليات بيع ايران الاسلحة بصورة غير شرعية، وتحويل الارباح المحصلة من هذه العمليات لتمويل ثوار نيكاراغوا ومحاولة التستر على القضية بكاملها.

ويسلط التقرير ضوءا على عيوب خطيرة في نظامنا.. اتاحت لازمة دستورية ان تقع وما زالت دون حل. ويشير التقرير بصورة خاصة الى ان التحقيق الذي اجراه الكونغرس عام ١٩٨٧ كان غير كاف.

ويحدد التقرير ادوار اللاعبين الرئيسيين في الفضيحة.

الرئيس ريغان: يناقض التقرير الصورة الشائعة عن رئيس لا يتدخل في الامور خدمه اولئك الذين يحيطون به. واستنتج المحققون الذين عملوا مع والش ان الرئيس الاسبق ريغان اوجد الظروف التي اتاحت لاخرين في حكومته ان يرتكبوا تلك الجرائم وكذلك اتاحت لهم فرصة تقديم وقائع كاذبة عن مبيعات الاسلحة لايران الى اعضاء الكونغرس والشعب الاميركي».

جورج بوش: خلافا للبيانات العلنية التي ادلى بها نائب الرئيس جورج بوش، يقول التقرير انه كان «على اطلاع كلي على بيع ايران اسلحة.. واشترك كليا في مباحثات استهدفت الحصول على تمويل لثوار كونترا من دولة ثالثة».

اوليفر نورث: يسجل التقرير نمطا من الاعمال غير المشروعة التي قام بها نورث تناولت اتلاف الادلة والادلاء بشهادة كاذبة واستخدام الاموال العامة لمنفعة شخصية.

ادوين ميس: يقول التقرير ان وزير العدل السابق لعب الدور الاساسي في عملية التستر على مبيعات الاسلحة.

● واشنطن تايمز: ان هاجس والش بدوره في هذا التحقيق كان القوة الدافعة له طيلة سبعة اعوام في محاولة رمت الى اضفاء الشرعية على اراء كونها مسبقا، رغم عدم الصحة التي ثبت انها كانت عليها..

والمحكمة التي راجعت تقرير والش قبل نشره جعلت من الجلي ان التقرير لا يحظى بموافقتها او مصادقتها على نشره، ومن الجلي ان المحكمة انزعجت من التقرير لانه «حافل» بالاتهامات الموجهة الى اشخاص لم تصدر بحقهم قرارات اتهامية، او اذا كانت صدرت بحقهم قرارات اتهامية فانه لم تصدر عليهم اية احكام اطلاقا، او اذا كانوا ادينوا فان احكامهم نقضتها محاكم استئنافية.. وكما قالت المحكمة فان هذا ليس عمل مدع عام.ان المدعين العامين لا يفترون على اشخاص ابرياء، انها ببساطة مجموعة من الاراء صادرة عن والش نفسه وليست اراء اي شخص اخر.

وحتى تقرير والش ذاته يقر بتنمر انه «لا توجد ادلة موثوقة بان الرئيس الاسبق ريغان انتهك اي قانون جنائي: «الا انه رغم ذلك يواصل اطلاق اتهامات غير مسؤولة بان مسؤولين كبار في الحكومة اشتركوا في «التستر» لاخفاء حقيقة ان ريغان كان على علم بشحنات الاسلحة الى ايران عام ١٩٨٥.

ان الادلة الموثقة والمفحمة تدل على ان الحقائق الاساسية الخاصة بالمبادرة حيال ايران كشف عنها ريغان وكبار مستشاريه مرارا وتكرارا. والملاحظات التي دونها بعض المشاركين عن الاجتماعات التي عقدت في البيت الابيض والتي درسها والش بصورة مستقلة تدحض فكرة وجود عملية تستر بل تثبت ان المحقق المستقل باقتباسه لاجزاء مختارة واخراجها عن الاطار الذي سجلت فيه يعرض بصورة خاطئة الوقائع التي اوردها التقرير.

● وول ستريت جورنال: على امتداد سبعة اعوام حقق السيد والش في المبادرة الاستراتيجية التي تناولت بيع ايران اسلحة وتحويل الارباح المحصلة بصورة غير مشروعة من هذه المبادرة لدعم المناضلين من اجل الحرية في نيكاراغوا. واتهم تقريره.. بصورة باطلة وغير عادلة وبدون برهان.. رونالد ريغان وجورج بوش ووزير العدل السابق ادوين ميس وغيرهم من اعضاء الحكومة بتدبير مؤامرة معقدة..

وتقرير والش هو خليط عجيب من الخيال والتناقضات. فهو يقر بان التحقيق فشل في الكشف عن ادلة كافية «تبرر محاكمة» بعض المتهمين وان الاتهامات الموجهة الى ميس لم يكن من الممكن اثباتها «بصورة لا محل فيها للشك المعقول». وهذا التقرير الذي زادت كلفته على ٤٠ مليون دولار يمثل محاولة ضعيفة تستهدف تحويل الانتباه بعيدا عن سجل قناعة المحقق المستقل التي يرثى لها فضلا عن مسؤوليته عن انتهاك قوانين المسؤولية المهنية والقانون الفدرالي، بما في ذلك المتطلبات الاجرائية وقوانين حماية الوثائق السرية.

● واشنطن تايمز: قالت الاتهامات التي اطلقها والش خارج المحكمة هي اكاذيب جديرة بالازدراء وقد رفض ان يعرض القضية على محكمة لانه سيطلب منه ان يتغلب على بعض العوائق امثال الوقائع والدافع والبرهان. وقرر والش بدلا من ذلك ان يسلك طريق الجبان.. اصدار تقرير علني يتهم فيه عددا لم يحدد من مسؤولي حكومة ريغان بجريمة لم يتهموا بارتكابها اطلاقا..

ومما يثير الدهشة هو انه في حين يتصور والش عملية تستر من جانب مسؤولي حكومة الرئيس الاسبق ريغان، هو نفسه الذي دبر عملية تستر فخلال الاشهر القليلة الماضية قام والش بعرقلة كل مسعى تقريبا بذله ميس بغية الوصول الى نفس المواد والمعلومات التي يشير اليها والش في تقريره العلني الجديد.. وما يصيب حتى بصدمة اكبر هو ان والش عارض في ان يطلع ميس على كامل تقريره قبل نشره.

ما هو السبب الذي حمل والش على اختيار لجنة قضائية لتعمل كمحقق مستقل، مما جعله يسيء الى الثقة العامة به ويخزي تعيينه عبر اصداره وثيقة مليئة بتحريف للوقائع واساءة استخدام الادلة والاتهامات الزائفة ضد مسؤولين عامين شرفاء هم ابرياء كليا من اي اثم؟

والجواب هو انه بدلا من اجرائه تحقيقا كفؤا وفي وقته يمكنه من ان يقرر ما اذا كانت اي جرائم حقيقية قد ارتكبت واذا كان الوضع كذلك، تقديم المرتكبين فورا الى المحاكمة امضى والش سبعة اعوام في البحث عن اعمال جنائية غير موجودة وعرض عداوة ودافعها سياسي على انها استقصاء حقائق موضوعي..

■ و ا.ا

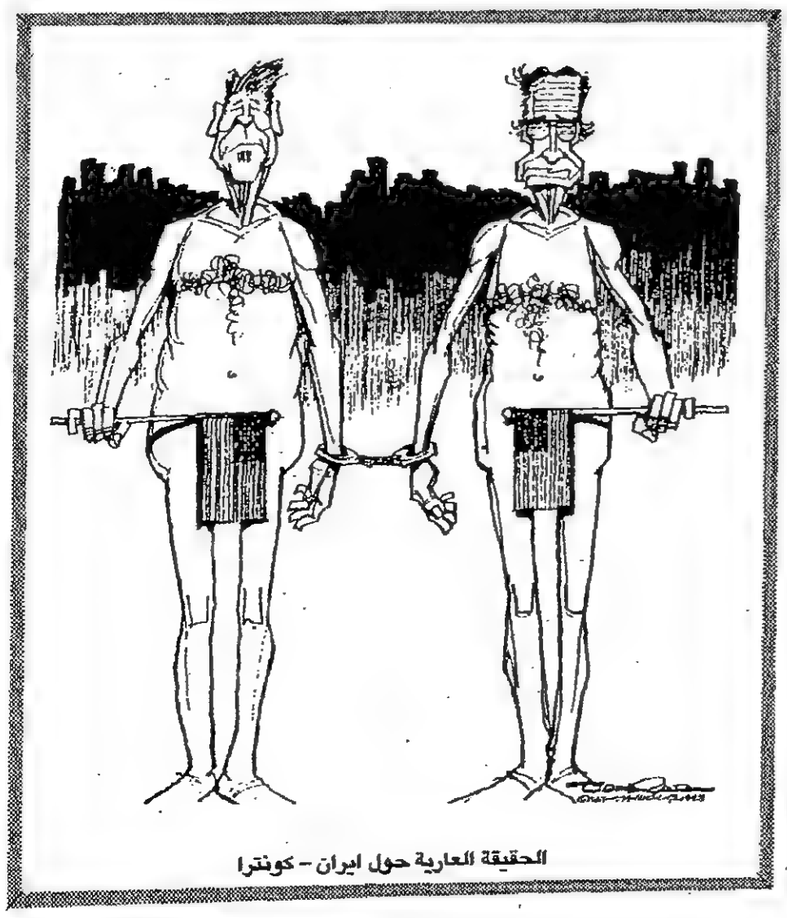

الحقيقة العارية حول ايران - كونترا

اعادة تقييم مثيرة للمتاعب في الاذاعة البريطانية

كشفت هيئة الاذاعة البريطانية النقاب عن خطة لخفض العمالة الزائدة والتعقيدات الادارية وذلك ضمن برنامج لتوفير ٥٠ مليون جنيه استرليني في العام المالي الذي يبدأ في نيسان.

والملمح الرئيسي في هذه الخطة هو القيام بمراجعة سنوية لتقييم اداء الموظف مع توقيع عقوبات على المقصرين.

واعترف رود لينش مدير الموارد في هيئة الاذاعة البريطانية ان تدابير الحد من النفقات تنطوي على «قدر كبير من المتاعب» اكثر من التي يفرضها نظام السوق الداخلية-PRO DUCER CHOICE الذي يقضي بالتعاقد على ١١ في المائة من الموارد، التي كانت توفرها هيئة الاذاعة البريطانية في السابق، مع شركات خارجية. ومن المرجح ان يكون الجزء الاكبر في الحد من النفقات من نصيب مركز التلفزيون في غرب لندن، حيث سيتم اغلاق عدد من المنشآت والاستغناء عن المزيد من العاملين.

وجيء بلينش الذي كان يعمل في القطاع الصناعي الخاص، في ايار الماضي كي يدخل المعايير الصارمة المستخدمة في قطاع الاعمال على الجهاز الاداري الذي يعتبره جون بيرت المدير العام للهيئة جهازا مترهلا ومدللا. وهو الرجل الذي يقف وراء خطة الامس.

وينظر توني لينون، رئيس اتحاد العاملين الاساسيين في الهيئة بعين الازدراء لهذه الاقتراحات ويقول «انها تعني اجراء تخفيضات حادة على دخول العاملين. لقد استغنت الاذاعة البريطانية عن كل من تمكنت من الاستغناء عنه وهي تعتدي الان على مرتبات الباقين».

وتم ارساء معيار ربط الاجر بالاداء في الوثيقة، التي اطلق عليها اسم MAN-AGING THE FUTURE وسيضع العاملون اهدافا شخصية يتم تقييمها مرة كل عام لمعرفة مدى تطبيقهم لها وفي حالة العاملين في مجال الانتاج فان العامل الذي سيتم تقييمهم على اساسه هو مدى شعبيتهم.

واولئك الذين سيتم تقييم ادائهم بانه اداء طيب سيتم منحهم مكافآت وزيادات في المرتب تتجاوز المعايير المتفق عليها مع اتحاد العاملين واعتبارا من عام ١٩٩٦ عندما يتم تطبيق النظام بالكامل، فان العاملين الذين يثبت تقصيرهم في الاداء سيحصلون على زيادات اقل من المعايير المتفق عليها.

وينطبق نظام التقييم على جميع المستويات بما في ذلك المديرين الذين سيتم تقييمهم على اساس مدى فاعلية مراجعتهم لعمل مرؤوسيهم.

■ اندبيندنت

وزير الخارجية يطلب من رجال الاعمال التخلص من الخجل

اذا كان للمشاعر التي تم التعبير عنها خلال مأدبة الغداء خلال الاجتماع الافتتاحي للغرفة التجارية الاميركية في روسيا يوم الخميس، اي مدلول، فان القيام بنشاطات تجارية في هذا القطر الشيوعي سابقا، يصبح صعبا، وتقول الغرفة التجارية المذكورة ان نحو ٧٠٠ شركة اميركية استثمرت ملياري دولار في روسيا.

واستمع المئات من رجال الاعمال الاميركيين بانب جم الى كلمات التشجيع الصادرة عن وزيري الخارجية والخزانة الاميركيين، وزير كريستوفر ولويد بنتسن، اللذين شهدا توقيع الميثاق الجديد للغرفة، الا ان الاحاديث التي قبلت على انفراد وفي الكواليس اتسمت بتعدد العقبات في طريق الاعمال.

من ذلك حادثة ممثل بنك تشيس مانهاتن في موسكو، المتمثلة في منح البنك ومؤسسة اقراض اميركية اخرى تراخيص كاملة للعمل المصرفي التجاري، لكن بعد شهرين اصدرت السلطات المالية في موسكو مرسوما جديدا يقيد نشاطات البنك بشكل صارم. وقال ممثل كامب ممثل البنك بحزن، وهو يخاطب الناس ان هذا الامر المفاجيء يظهر التقلب في الاوضاع التي نتعامل معها.

والح كريستوفر على رجل الاعمال قائلا «كونوا خجلين» من رفع تظلماتكم الى السفارة الاميركية، واضاف ان على التنفيذيين الاميركيين ان ينظروا الى السفارة بعده المكان الذي يتم اللجوء اليه متى ما صادف المرء اية مشاكل تجارية، لكن لو اخذ رجال الاعمال الاميركيون كلمة كريستوفر مأخذ الجد، فان توماس بيكرينج السفير الاميركي لدى موسكو سيوظف كل وقته لسماع الشكاوى فقط. وتفتقد الشركات الاجنبية منذ ركائز كثيرة من شاكلة الطمانينة قانونيا وسياسيا والقوانين الاستثمارية والضريبية الواضحة، بل حتى الحياة الامنة والبيئة التجارية الخالية من التخويف.

وتشكل محافظات روسيا الشاسعة، حيث يصعب التنقل، ومن شأن هذه النقطة وحدها ان تكون مصدر احباط لرجال الاعمال، ويقول بيتر سميث، وهو مدير عام لدى شركة بروكتر اند جامبل في روسيا «هذه بلاد شاسعة فيها ١١ توقيتا زمنيا مختلفا وليس من السهل الانتقال بالمنتجات من منطقة الى اخرى.

■ واشنطن بوست

الاستبداد المتطور!

المحامي سليم الصويص

حين يسجل التاريخ العقد الاخير من هذا القرن فانه سيجد صعوبة في العثور على وصف للاستبداد والطغيان الذي يسحق الشعوب بعد ان صارت الولايات المتحدة السيدة الوحيدة المتنفذة يرتعد الجميع خوفا منها.

كيف سيسجل التاريخ الحصار الاجرامي على العراق الذي دخل سنته الرابعة حيث حرم السكان من اي اتصال مع الخارج وحرموا من الغذاء والدواء وشنت عليهم ابشع حرب عرفها التاريخ افتخر فيها الرئيس الاميركي بانه اعاد العراق الى عهد ما قبل الكهرباء.

قبل بدء الهيمنة الاميركية كان اديب بريطاني شيوعي مريض يرنو الى المستقبل ويستشف ما سيحمله المستقبل من ظلام وانحطاط بالانسانية وتحول انظمة الحكم الى انظمة استبدادية رهيبة.

فكتب روايته «حديقة الحيوان ANIMAL FARM ثم كتب روايته ١٩٨٤.

وقال الراسماليون ان (اورويل) تحدث من الظلام الذي عانته اوروبا في ظل الحكم النازي الالماني.

ثم قالوا: انه يتحدث عن الحكم الشيوعي في عهد ستالين، باعتبار ان (اورويل) كان شيوعيا.

ونشرت اجهزة الاعلام الراسمالية هذه الشائعة وراحت تركز عليها لتعطيها صفة الحقيقة خاصة وان المؤلف مات مبكرا.

ماذا يقول (اورويل) في روايته «١٩٨٤» يقول: ان العالم في ذلك العام سيكون محكوما بثلاث قوى كبرى وان الحزب سيحكم عبر وكالة يتولاها اربعة وزراء صلاحياتهم غير محدودة وسلطتهم مطلقة.

وهذه الوزارات هي:

١- وزارة السلام: وهي معنية ومهتمة بالحرب.

٢- وزارة الحب (وهي تتخذ من مديرية الشرطة مركزا لها) وتعنى بشؤون القانون والنظام.

٣- وزارة الوفرة وهي تهتم بمسائل التضحيات او الاضاحي.

٤- وزارة الصدق: وهي تعنى بشؤون الدعاية ومهمتها مراقبة وضبط كل حركة او كلمة او فكر.

اربع وزارات تحمل اجمل الاسماء ولكنها تتعاطى ابشع الافعال ونحن لو تفحصنا السياسة الاميركية بعد ان صارت قوة مهيمنة لادركنا فعلا معنى السلام الذي تريد فرضه علينا ومعنى الحب الذي يبطش بالعراق والاردن والسودان وليبيا وكوبا وهايتي ويوغسلافيا. ومعنى الوفرة الذي يتجلى في نهب ثروات الشعوب وامتصاص خيراتها مثال ذلك: دول النفط كيف التهمت اميركا اموالها ثم حولتها الى دول مدينة بعد ان كانت دائنة.

واخيرا... ونزاة الصدق يكفينا ان نستعيد تسويد وجه العراق وسمعته وتشويه وجه السودان ويوغوسلافيا لندرك مقدار الصدق فيما تقوله واشنطن.

صدق نابليون: ويل للعالم حين تصبح البربرية الديمقراطية الاميركية سيدة العالم.

قراءة لاتفاق اعلان المبادىء

حول ترتيبات الحكومة الذاتية الانتقالية

عزام الاحمد *

بداية القراءة الفلسطينية للاتفاق الذي وقع بين منظمة التحرير الفلسطينية وحكومة «اسرائيل» تنطلق من عنوان الاتفاق لتاخذ مسارها الصحيح، بعيدا عن المسميات والعناوين الاخرى التي يستخدمها البعض في خدمة لاغراضه ومن اجل «سلامة التحليل النظري» الذي ينطوي على مقاصد سياسية مختلفة.. كذلك تبدا القراءة الفلسطينية للاتفاق بعيدا وبالضد من القراءة الاسرائيلية التي لم تات عبثا والتي ينجر خلفها للاسف البعض الاخر مختصرا في ذات الوقت عنوان الاتفاق.. ناسيا او متناسيا ان العنوان لا يعني مسالة شكلية بقدر ما يعني ويشير الى المضمون السياسي الاني والبعيد للاتفاق اذن: البداية في العنوان، انه اتفاق اعلان مبادىء حول ترتيبات الحكومة الذاتية الانتقالية، وان هذا يعني بكل وضوح ان الاتفاق:

اولا: هو اتفاق مبادىء وليس اتفاق سلام.. واتفاق المبادىء يحتاج الى الكثير من الاتفاقيات التفصيلية التي ستستند اليه لتشمل كل الاوجه التي تناولها وفي كافة الميادين السياسية والامنية والجغرافية والاقتصادية.. الخ.

ثانيا: انه مرحلة انتقالية وبشكل ادق، انه وعاء المرحلة الانتقالية وارضيتها.. والمرحلة الانتقالية تعني تلقائيا ان وضعها اخر سياتي بعدها، واتفاقيات اخرى ستتمخض عنها.

هكذا تبدا قراءتنا للاتفاق، اما عندما نتجر وراء القراءة الاسرائيلية ونتحدث عن اتفاقية غزة - اريحا مع الاصرار على حذف كلمة (اولا) كما يفعل البعض.. نكون وكاننا نحكم على الاتفاق ومضامينه سلفا قبل ان نقرا النصوص منطق وهذا اولا وقبل كل شيء اسلوب بعيد عن الموضوعية، عدا عن كونه انتقائيا ولا تصح الانتقائية لتقديم قراءة صحيحة عن اي موضوع كان.. بل ان خطورتها تكمن في انها تعمل على تشويه الحقائق وتغييب المهم منهم، امام النفس والاخرين.. وبالتالي الوقوف امامها.. وهذه الحالة طالما شكلت سببا اساسيا في ضعف الامة وتشتيت قواها وطاقاتها وشل حركة قواها.

لماذا وقعت المنظمة «الاتفاق»

لقد كتب وقيل الكثير عن الاسباب التي دفعت بمنظمة التحرير الفلسطينية الى التوقيع على الاتفاق، وكذلك عن الاسباب التي دفعت بـ «اسرائيل» الى التوقيع كذلك، ولا اريد هنا ان اكتب بالتفصيل عن الاسباب التي ادت بكلا الطرفين الى التوقيع وساكتفي بالاشارة اليها - اشارة عامة مع التركيز على بعض الظروف التي اجبرت منظمة التحرير الفلسطينية على الدخول في مفاوضات مدريد ومن ثم واشنطن فاوسلو.

وبداية، الكل يجمع ان هناك ظروفا واسبابا عدة دفعت بمنظمة التحرير الفلسطينية الى كل ذلك وهي:

فانها تفقدنا القدرة على النقد والمناعة من الوقوع في شباك خطاب العدو واساليبه الخبيثة وعلى ما يبدو انه وبفعل الهزائم والضربات المتتالية التي تلقتها امتنا العربية ومعها شعبنا الفلسطيني، وبفعل النكسات والخسائر التي تكبدتها على ايدي اعدائها، اصبح هناك نوع من الهزيمة الداخلية تعيش في نفوس الكثيرين فيما باتت ثقتهم بقدرات امتهم مهزوزة، والمؤلم ان هذه الحالة تهيمن بشكل واسع وعميق على الكثير من القوى السياسية العربية والفلسطينية رغم الشعارات الكبيرة التي ترفعها وتدعو للنضال تحت راياتها..

ومن اهم مظاهر هذه الحالة: قصر النفس في التعامل مع قضايا الامة، الى جانب اخذ مواقف العدو وتصريحات قادته واجهزة اعلامه وكانها مسلمات عالية المصداقية.

١- انهيار الكتلة الاشتراكية ومن ثم الاتحاد السوفياتي الذي كان اهم سند للشعب الفلسطيني وثورته على الصعيد الدولي.. بل كان على هذا الصعيد من اهم المساندين لنضال شعبنا من اجل استعادة حقوقه المشروعة وانهيار الاتحاد السوفياتي وكتلته، لم يات لوحده، او من فراغ، بل جاء نتيجة صراع طويل مع الولايات المتحدة الاميركية وجاء خاتمة للحرب الباردة بينهما، وبهذا الانهيار راحت الولايات المتحدة تنفرد بالقرار العالمي وترسم معالم النظام الدولي الجديد..

بهيمنة القطب الواحد، ومع اقرارنا بان هذه الهيمنة لا شك انها ستكون مؤقتة، لكن هذه «المؤقتة» لا تعني سنوات قليلة.. بل انها ستطول الى الحد الذي لا يمكننا معه ان نتجاهل الحقائق التي افرزتها وما زالت تفرزها مستقبلا.. وفي هذا السياق وللضرورة القصوى لا بد ان نؤكد اننا وانطلاقا من مصلحة شعبنا وامتنا لا يمكننا ان نغامر بالمراهنة على قوى دولية لتعود وتشكل القطب الاخر على الاقل في المرحلة الراهنة، ذلك لانها بحاجة لسنوات طويلة جدا من اجل ان تنهض من جديد وتعيد ترتيب امورها ومعالجة جراحها وايجاد الحلول الناجحة لازماتها الخانقة خاصة الاقتصادية.

٢- حرب الخليج عام ١٩٩١ ونتائجها على الصعيد العربي وحالة التمزق التي اصبحت تعيشها الامة العربية وارتباط معظم الانظمة العربية بعجلة السياسة الاميركية وبواقع التابع الذي لا يقرر شيئا.

٣- الانتفاضة الفلسطينية الباسلة، لقد خلقت الانتفاضة جملة من الحقائق والاثار السياسية لصالح القضية الفلسطينية كان في مقدمتها الاقرار العالمي وعلى نطاق واسع بالحقوق السياسية المشروعة للشعب الفلسطيني، وانتزاع الاعتراف بالحقيقة الفلسطينية التي طالما تم تجاهلها وبخاصة من قبل العدو، كذلك نجاح الانتفاضة في ادخال الصراع الى كل بيت في الكيان الصهيوني.. وما شكله ذلك من حقائق لم يعد العدو الاسرائيلي قادرا على تجاهلها وان كل ذلك اثر بشكل واضح على مجرى الصراع.

ان الانتفاضة وما حققته بات مهددا، ذلك لان المتغيرات المحلية والدولية التي تحدثنا عنها باتت تترك اثارها على الانتفاضة وبشكل سلبي خطير.. جعلها مهددة ليس بالتوقف انما بتشويه مضامينها وفقدان ما حققته من انجازات وخاصة بعد الحصار المالي على الشعب الفلسطيني ، هل يعقل ان يضطر العمال الفلسطينيون للعمل في بناء المستوطنات التي نسعى لاقتلاعها وتدميرها، حتى يوفروا لقمة العيش لاطفالهم، في الوقت الذي يتغنى فيه الذين يفرضون الحصار على الشعب الفلسطيني بالانتفاضة.

ان الانتفاضة ايها الاخوة ليست حالة معنوية فقط انها حالة مادية ايضا وعلينا ان نفهم جيدا وبعمق معنى ذلك وما يترتب عليه، والمثل الشعبي العربي يقول «من ياكل العصي ليس كالذي يعدها» او ان الذي يده في النار ليس كالذي يده في الماء» اليس كذلك؟؟

٤ - سقوط نظرية الامن الاسرائيلي والتي تقوم على قاعدة التوسع والسيطرة على اكبر قدر ممكن من الارض لتكون عازلا بينها وبين الاقطار العربية، ولقد سقطت نظرية الامن الاسرائيلي بشكل واضح خاصة بعد الضربات الصاروخية العراقية التي دكت تل ابيب واحتمال ان يتجدد ذلك مستقبلا.

كذلك اثار المتغيرات الاخرى وانعكاساتها قد فعلت في «اسرائيل» وعلى موقعها وتاثيرها في السياسة الدولية ومدى استعداد الولايات المتحدة الاميركية بعد هذه المتغيرات على استمرار مدها بالمساعدات.

٥ - العلاقات العربية - الفلسطينية وفقدان الشعب الفلسطيني ومنظمة التحرير الفلسطينية لمصادر الدعم والرعاية والمساندة العربية الرسمية والشعبية هذه التي اصبحت قواها عاجزة حتى عن حماية نفسها وتوفير شروط بقائها واستمرارها ولقد توج تدهور العلاقات العربية - الفلسطينية بالحصار المالي على منظمة التحرير الفلسطينية والشعب الفلسطيني ومؤسساته الثقافية والصحية والاجتماعية والاقتصادية وغيرها داخل الارض المحتلة وخارجها، وهنا وبدون ان نخوض في تفاصيل هذا الحصار القبيح واثاره على واقع الشعب الفلسطيني ومؤسساته الوطنية، نقول ان هذا الوضع ساهم بلا شك وبشكل رئيسي في تفكير القيادة الفلسطينية بل والغالبية بموضوع المفاوضات ففي ظل الانهيار والانقسام العربي وخروج القوى العربية الاساسية من الصراع مع العدو الصهيوني بدءا من كمب ديفيد التي اخرجت مصر من الصراع وهي اكبر قوة عربية وانتهاء بحرب الخليج التي شاركت فيها تحت العلم الاميركي عدة دول عربية وبمشاركة اسرائيلية مباشرة وغير مباشرة وبالتالي خروج هذه الدول من الصراع مع العدو الصهيوني، ثم نتائج الحرب التي كان ابرزها ضرب قوة العرب الاستراتيجية ممثلة بقدرات العراق العسكرية والاقتصادية وفرض حصار ظالم عليه بكل ما يحمله ذلك من اثر مباشر على منظمة التحرير الفلسطينية، ذلك لان العراق كان قد اصبح وخاصة على مدار السنوات الاخيرة، السند الاساسي لمنظمة التحرير الفلسطينية سياسيا

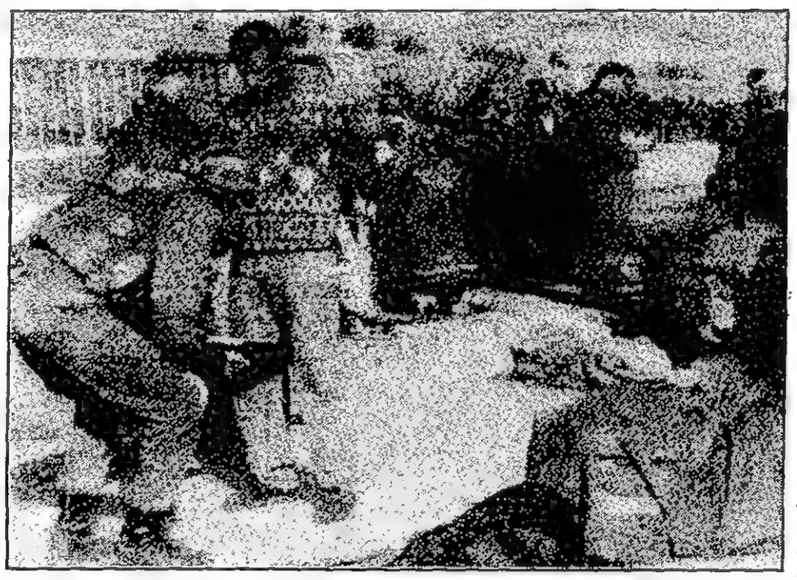

● جنود اسرائيليون يفتشون العائدين من مبعدي حماس

وماديا ومعنويا هذا الى جانب النتائج الاخرى التي كان من اقساها، طرد ما يزيد على (٤٠٠) اربعمائة الف فلسطيني من دول الخليج وخاصة الكويت الامر الذي ادى الى حرمان الشعب الفلسطيني في الداخل والخارج من عائدات عمل هؤلاء ثم اشتداد الحصار المالي على منظمة التحرير الفلسطينية الذي تمثل ليس فقط بتوقف الدعم المادي العربي الرسمي والشعبي وانما كذلك بحرمان منظمة التحرير الفلسطينية من عوائد «ضريبة الدخل» التي كانت تجنيها من ابناء الشعب الفلسطيني العاملين في الاقطار العربية، ثم حجز وتجميد اموال منظمة التحرير في كثير من هذه الاقطار ومنها (غير خليجية) مما ادى الى تفاقم الازمة المالية في منظمة التحرير الفلسطينية وتوقف العديد من المؤسسات التعليمية والصحية والاجتماعية والثقافية عن العمل وعجز منظمة التحرير الفلسطينية عن تلبية الحاجات الاساسية للانتفاضة ولمؤسسات شعبنا الفلسطيني داخل الارض المحتلة وخارجها واصبح العديد منها مهددا بالانهيار بكل ما يحمله ذلك من مخاطر كبيرة، هذا وفي الوقت ذاته كانت حرب اعلامية ونفسية قذرة تديرها الدوائر الاميركية والصهيونية ومن معها من «عرب النفط» ضد منظمة التحرير الفلسطينية وقيادتها وكوادرها في محاولة لتشويه صورتهم وكل ما انتجت المنظمة من رموز عظيمة ومن خلال الحديث عن الفساد المالي وغيره، وفي الوقت نفسه ايضا كانت ايران قد بدات مع دول الخليج في تقديم مساعدات مالية باهظة لبعض تيارات (الاسلام السياسي) في الساحة الفلسطينية «ولا اقول الاصوليين او الحركة الاسلامية» مستغلين الوضع المالي الصعب الذي يعيشه شعبنا وعدم قدرة منظمة التحرير الفلسطينية على مواجهة هذه المصاعب، والغريب والمثير للتساؤل ان كل ذلك تم بدعم وتواطؤ سلطات الاحتلال ولسنا نحن الان بصدد الاجابة عن اسباب هذا الموقف ولكن نقول وبصوت عال ان الهدف الاساسي هو ضرب حركة الانتفاضة وبذر الانشقاق داخلها، لذا كان خروج بعض هذه القوى (تيارات الاسلام السياسي) عن قيادة الانتفاضة المتمثلة بالقيادة الوطنية الموحدة، ولا نذيع سرا اذا قلنا ان بغداد شهدت ومنذ عدة سنوات العديد من الاجتماعات بين قيادة منظمة التحرير الفلسطينية وهذه القوى في محاولة لتوحيد الجهد وتوفير شروط استمرار الانتفاضة وبقائها دون الوصول الى نتيجة، لان قرار الدوائر العربية والدولية التي ساعدت هذه القوى على دخول معترك العمل الفلسطيني في وقت متاخر جدا (رغم ان معظمها موجود منذ اكثر من نصف قرن في ساحة العمل في كل الساحات العربية) هو ان تبقى خارج الاطر الشرعية الفلسطينية في محاولة لضربها والالتفاف على منظمة التحرير الفلسطينية والسؤال لصالح من؟ ليس الان مجال الاجابة التفصيلية على هذا السؤال وتناول هذا الموضوع الذي ابهر البعض وخدع البعض واستغله البعض وتناول هذا الموضوع للهروب من المسؤولية.

المستقبل والقلق المشروع

في مثل هذه الاجواء والظروف ومع انتهاء الحرب العدوانية على العراق اطلق الرئيس الاميركي السابق بوش مبادرته بتاريخ ٦ اذار ١٩٩١ وقال ان الجغرافيا لا تستطيع ان تضمن الامن وان السلام يجب ان يقوم على مبدا مقايضة الارض بالسلام الذي سيحقق الامن لاسرائيل والحقوق السياسية الشرعية للفلسطيني وعلى هذا الاساس عقد مؤتمر مدريد بمشاركة عربية ودولية واسعة ومشاركة فلسطينية تمت بشروط مجحفة اضطرت القيادة الفلسطينية الى قبولها بعد الموافقة السورية والاردنية والضغوط الهائلة التي مورست على منظمة التحرير الفلسطينية وفي ظل اجواء ما بعد حرب الخليج التي اشرنا اليها، لكن دون ان تفقد المنظمة ارادة المحاولة لتحسين شروط المشاركة والعمل على تلبية الشروط التي حددتها المؤسسات الشرعية الفلسطينية ونجحت في تصحيح بعضها وخاصة تكريس التمثيل الفلسطيني في المفاوضات .ووصلت مفاوضات واشنطن المنبثقة عن مؤتمر مدريد الى طريق مسدود بسبب التعنت الاسرائيلي وتمسك الطرف الفلسطيني بالحد الادنى من مطالبه وشروط التوصل الى تسوية للصراع وهذا ساعد في خلق قناة اتصال خلفية بين الجانبين الفلسطيني والاسرائيلي بدات في لندن وانتهت باوسلو بمساعدة الحكومة النرويجية والتي ادت الى توقيع مسودة اتفاق المبادىء بتاريخ ١٩٩٣/٨/١٩ والذي صيغ الكثير منه بصورة غامضة تعبر عن رغبة الطرفين في التوصل الى اتفاق ولكن دون الاجابة على كثير من القضايا الاساسية بشكل واضح مما يسمى باللغة السياسية، «الغموض البناء» الذي يوفر فرصة استمرار التفاوض ولا شك ان الطرفين بحاجة الى ذلك، كل طرف من موقع يختلف عن الطرف الاخر ولتحقيق اهداف مغايرة وكما اشرت سابقا ان - الظروف التي بدا يعيشها الشعب الفلسطيني داخل الارض المحتلة بشكل خاص وخارجها بشكل عام والضغوط التي تعرض وما زال يتعرض لها حتى من اشقائه التي باتت تمس كل جانب من جوانب حياته اليومية من لقمة العيش حتى حرية الحركة والعمل والتعبير عن نفسه وقد صيغت هذه الاجراءات بتشريعات قانونية في معظم الاقطار العربية «تشريعات للحد من حرية الحركة والعمل بالنسبة للفلسطيني» الى جانب اشتداد الحصار السياسي والاعلامي والمادي على شعبنا وعلى كيانه الوطني ممثلا بمنظمة التحرير الفلسطينية وبمستقبل انتفاضته الباسلة وثورته المعاصرة وامام التمزق والعجز وتعميق المصالح والروح الاقليمية في كل زاوية من زوايا الوطن العربي رغم الحديث الواسع عن العمل القومي، كل ذلك ساهم في تفكير القيادة الفلسطينية في كيفية معالجة الوضع، ولعب دورا اساسيا في القبول بكثير من الشروط المجحفة.

التي طالما رفضتها!! ولا شك ان تجربة النضال الفلسطيني بعد عام ١٩٤٨ والنهاية المحزنة لحركة الجهاد المقدس الفلسطيني وحكومة عموم فلسطين التي انبثقت عنها في بداية الخمسينات التي مرت بظروف الحصار السياسي والمادي العربي المشابه لما تواجهه الان منظمة التحرير الفلسطينية كانت وما زالت ماثلة امام كل فلسطيني عاشها وسمع بها. لقد انهارت حكومة عموم فلسطين في منتصف الخمسينات بعد العزل السياسي الذي مارسته الدول العربية وجامعتها عليها الى جانب قطع المساعدات عنها دون اعلان!! وبالتاكيد فان الاخ ياسر عرفات عندما كان يردد باستمرار «لن اكون حاج امين حسيني ثانيا» فانه كان يقصد ان لا تتكرر نفس المأساة.

لذا لم يكن الدافع للقبول بالذهاب الى مدريد وواشنطن واوسلو الخوف من البدائل القيادية او ظهور(منظمات شابة وفتية) كما يحلو للبعض ان يكتب مما يدل على انه لا يعرف اساسيات العمل النضالي الفلسطيني وواقعه فكم من المحاولات العربية الرسمية والاسرائيلية والاميركية فشلت في خلق بدائل عن القيادة الشرعية للشعب الفلسطيني. ان الخوف على مستقبل القضية الفلسطينية والشعب الفلسطيني هو المحرك الرئيسي لما حصل.

لماذا السرية وهل ما حصل هو حل منفرد؟

القنوات السرية في العمل السياسي وخاصة في المفاوضات مسالة معروفة وليست بدعة جديدة ولا اعتقد ان هناك دولة في هذا الكوكب لم تمارس هذا الاسلوب في علاقاتها حتى العادية فكيف بمعالجة قضية صراع معقد كالقضية الفلسطينية؟ لقد كان لا بد من قناة خلفية للتفاوض بين الجانبين الاسرائيلي والفلسطيني خاصة في ظل تعثر مفاوضات واشنطن ووصولها الى طريق شبه مسدود وعدم قيام اميركا بتحمل مسؤولياتها بشكل نزيه في رعاية تلك المفاوضات بل وعدم التزامها بمحدداته في رسائل التطمينات للاطراف المعنية والدعوة لمؤتمر مدريد. وربما كان ذلك بسبب رغبة الولايات المتحدة في ابتزاز المزيد من التنازلات من الطرف الفلسطيني والانفراد بتحديد ملامح الحل الذي تريده وهذا ما عبرت عنه الورقة الاميركية التي قدمت من اجل اخراج مفاوضات واشنطن على المسار الفلسطيني الاسرائيلي من مازقه والتي رفضتها منظمة التحرير الفلسطينية لما تشكله من انحياز صارخ للجانب الاسرائيلي. هذا الى جانب التداخلات والامتدادات العربية والاقليمية داخل الساحة الفلسطينية وما يعنيه ذلك، وهنا لا بد من التساؤل اين هو العمل العربي المشترك بعد حرب الخليج الذي يجعل كل طرف عربي ومنه الفلسطيني ملزم بالتشاور في كل صغيرة وكبيرة تهم الامة العربية؟ وكيف يتم التشاور في ظل تغليب المصالح القطرية على القومية وفي ظل التمزق وانعدام الحد الادنى من التنسيق بين الاقطار العربية. ولا اريد ان اقول من هو القطر العربي الذي شاور قطرا اخر في كثير من القضايا التي تمس الامن القومي برمته!!؟ ان الاجابة عن هذه المسالة تفتح ملفات كثيرة ولكن وبالرغم من ذلك فقد وضعت منظمة التحرير الفلسطينية الاقطار العربية التي على اتصال معها بمضمون المفاوضات التي كانت تدور وان لم تكشف عن اسم المكان على اساس انها امتداد لمفاوضات واشنطن والتي تجري تحت اضواء الكاميرات، وقبل التوقيع على الاتفاق وضعت منظمة التحرير الفلسطينية الجميع في تفاصيل ماجرى، ثم ماذا بشان الحديث عن الحل المنفرد هنا وهناك؟؟!! اود ان اسال الجميع هنا هل تم الحل حتى نقول انه حل منفرد؟ هل تم التوقيع على اتفاق سلام مع اسرائيل؟ الجميع يعرف ان ما تم التوقيع عليه هو اتفاق مبادىء للمرحلة الاولى التي تستمر لمدة خمس سنوات قبل التوصل الى الحل النهائي الذي ربما يتعثر، بينما المسارات العربية الاخرى عندما توقع فانها تصل الى اتفاق نهائي وليس مرحلي كما هو على الجانب الفلسطيني وهذا ما اقرت به كل الاطراف وبشكل معلن بل ان الطرف الفلسطيني بحاجة الى دعم الاطراف العربية الاخرى بعدم توقيعها على اتفاق مع اسرائيل قبل وضوح ملامح الحل النهائي على المسار الفلسطيني.

■ يتبع

* السفير الفلسطيني في بغداد

الافتتاحية

الضغوط الاضافية لا تصنع السلام

لا يتناسب حجم التقدم الذي يجري الحديث عن احرازه على المسار الفلسطيني - الاسرائيلي للمفاوضات، مهما كان حجم هذا التقدم الذي لا يزال يلفه الغموض، مع الآمال المنشودة من مسيرة المفاوضات التي بدأت منذ انعقاد مدريد.

فالشعب الفلسطيني الذي لم يُظلم شعب مثله في التاريخ المعاصر، ما زال يعاني وطأة الاحتلال وصنوف البطش والتمييز على تراب وطنه، رغم ان نوايا السلام التي يكثر عنها الحديث، تقتضي كي تكون قابلة للتأييد، ان تؤدي الى نتائج ملموسة باتجاه رفع الظلم على طريق الانحسار النهائي لظلام الاحتلال.

والواضح للآن ان اسرائيل التي قامت على منطق العدوان والاغتصاب، لا تستطيع تغيير جلدها حتى وان كانت تدّعي انها تريد العيش في المنطقة بسلام. ففي مقابل منطق القبول الفلسطيني والعربي بمبدأ المفاوضات وصولا الى تعايش سلمي بين شعوب المنطقة بدلا من استمرار الحروب وسفك الدماء، فان الحكومات التي تعاقبت على السلطة في تل ابيب اثبتت للآن ان فهمها للسلام هو تحقيق المزيد من المكاسب خلال المفاوضات لتضاف الى ما تم اغتصابه خلال الحروب. وبهذا المنطق فإن نتيجة اي مفاوضات اذا ما تم التسليم بما تريده اسرائيل، ستعني تنازلا كاملا عن اي حقوق.

والذي يجب ان يكون معروفا في هكذا حال هو ان اي اتفاقات يتم الوصول اليها ولا تكفي مضامينها ونتائجها لاقناع الشعوب بها، فانها ستظل مجرد اوراق قابلة للالغاء.

ومن هنا فان اي ضغط اضافي تمارسه اسرائيل للحصول على مكاسب اضافية، بسبب اي ظروف آنية، لن يؤدي الى سلام حقيقي قابل للاستمرار ان لم يقم على اساس من العدل وتحقيق اماني الشعب الفلسطيني والشعوب المغتصبة اراضيها وحقوقها بحياة حرة كريمة تسعد بها الاجيال.

■ «الاسواق»

ضرورة علمية ومأسسة الحوار الاقتصادي

اجواء الديمقراطية التي يعيشها وطننا، ونعمة التعبير عن الرأي التي ينعم بها اردننا، هي ركيزة هامة من ركائز وجوب انتقال هذا المجتمع الى مرتبة اعلى في الحوار، والى بعد اكبر في الممارسة الديمقراطية. فللديمقراطية اصولها في النقاش والحديث وفن الخطابة، وللديمقراطية تقليدها في علمية الطرح ومنطقيته، فهي ابعد ما تكون عن الغوغائية.

فالديمقراطية ومراعاة اصول الحوار صنوان لا يفترقان، مثلما ان الديمقراطية وفن الاستماع للرأي الاخر ومحاورته ايضا توأمان لا ينفصلان، فقد قال احد المفكرين الكبار، قد لا يعجبني رأيك ولكنني على استعداد ان ادفع حياتي ثمنا مقابل ان اسمعه.

علينا ان نتعلم كيف نستمع الى الرأي الاخر، وكيف نحاوره، وكيف يكون اساس كل ذلك لغة العلم والمنطق، وعلينا ان نتعلم كيف ان اختلاف وجهات النظر ظاهرة صحية، فالاقتصاديون يقولون انه كلما اجتمع ثلاثة اقتصاديين خرجوا بأربعة آراء.

مسألة الحوار حول ضريبة المبيعات، وكذلك الحوار حول قضية الغذاء والدواء هما في الحقيقة امتحان اولي لمدى ما اكسبتنا الديمقراطية افرادا ومؤسسات ملكة في النقاش. فالنقاش هنا لا يعني مجرد رد الرأي الاخر او اتخاذ موقف منذ البداية والتمسك فيه دون الدفاع العلمي والمنطقي عنه، بل ان التمسك الحقيقي في الموقف هو في مدى علميته وفي طول نفس الحوار الهادف البناء، فما قصر النقاش وما التصلّب عند موقف متشنج منذ البداية الا افتقارا لعنصر هام من اهم عناصر ومقومات الحوار الديمقراطي فتضع صاحبها في دائرة ضعف الخبرة الديمقراطية والهشاشة العلمية.

ولكي يكون الارتقاء بالفكر والحوار، فان مأسسة النقاش تضمن الحد الادنى من علمية الطرح مثلما تحصن من الخروج الى دائرة التشنّج وتمنع النقاش من الانزلاق الى هاوية الجهل.

فالمسائل الاقتصادية عندما تناقش، كتلك التي تشهدها الساحة حول ضريبة المبيعات والغذاء والدواء، عليها ان تكون مشدودة الى اصولها العلمية فيراعي المناقشون منطقية الطرح؛ فاذا كنا ضد ضريبة المبيعات أو معها فهذا لا يعني ان نتخذ هذا الموقف لمجرد ان نكون في صف المعارضة أو التأييد حتى تطرب آذاننا من تصفيق عامة الناس لنا، واذا كنا ضد ضريبة المبيعات او معها فعلينا ان نقدم اساسا علميا لما نرى، لا ان يكون اساس الرفض او التأييد لهذه الضريبة نابعا من منطلق الرفض لمبدأ فرض اي ضريبة جديدة.

نحن لا نقول ان يتوقف المعارضون عن ابداء معارضتهم سواء لضريبة المبيعات ام للغذاء والدواء ام لغيرها او ان يتوقف المدافعون عن دفاعهم، بل نقول بان نعلّم انفسنا كيف نعارض وعلى ماذا نبني معارضتنا، والعكس صحيح، وما هي المعايير التي يجب أن تستند عليها هذه المعارضة او التأييد، ثم علينا أيضا الا ننفع تجاه اي فكرة، فموضوع الغذاء والدواء مثلا عليه ان يناقش مؤسسيا ومن خلال كل الاطر والهياكل الادارية المعنية، وعلى أساس اقامة البيّنة ووضوح المرجعية العلمية بحيث يكون تفاعل الرأي العام بناء على نتائج ذلك لا ان يسبق كل ذلك.

هكذا تكون قد تعززت ملكة النقاش الديمقراطي وهكذا تكون علمية ومأسسة الحوار الاقتصادي فنكون قد بدأنا في التفاعل الصحيح مع الديمقراطية.

■ «الاسواق»

الرياضة

سهاد حداد تفكر بالاعتزال

علمت «الاسواق» بان بطلتنا الذهبية سهاد حداد بطلة العرب بالوثب العالي تفكر جديا بالاعتزال والابتعاد عن ممارسة اللعبة.

وسهاد حداد من افضل اللاعبات في مجال اللعبة وهي لا زالت قادرة على العطاء في اكثر من مسابقة الى جانب ممارستها لكرة اليد والسلة.

وجاء تفكيرها بالابتعاد بعد الممارسات غير الرياضية التي حدثت مؤخرا وحقق فيها اتحاد العاب اقوى واتخذ القرارات المناسبة.

واذا حدث ذلك واعتزلت فهي البطلة التي دخلت بقوة وبصمت وحققت الانجازات الكبيرة للاردن وخرجت بصمت..

البادرة الانسانية

● في بادرة انسانية تستحق الشكر والتقدير تقرر رصد جائزة مالية مقدارها الف ريال قطري لكل صاحب هدف في مباراتي الدور قبل النهائي والمباراة النهائية لبطولة كاس الكؤوس العربية الرابعة لكرة القدم التي اتابعها حاليا هنا في الدوحة.

● ولعل أكثر ما لفت انتباهي واعجابي ان جائزة الألف ريال هذه تقرر ان تقدم مباشرة باسم كل لاعب يسجل هدفا ومهما بلغ عدد الالاف او الأهداف الى صندوق الجمعية القطرية لرعاية المعوقين، فتحية الى اصحاب الفكرة والى داعمي البطولة والجوائز المالية.

شركة البيبسي كولا العالمية بطولات الناشئين والنقل التلفزيوني

● تستضيف الدوحة هذه الايام منافسات البطولة الثامنة للناشئين لكرة القدم تحت ١٧ سنة لأندية دول مجلس التعاون الخليجي التي تشارك فيها (٦) فرق ناشئة من قطر والسعودية وسلطنة عمان والبحرين والامارات والكويت، والملاحظ هنا ان هذه البطولة تحظى باهتمام اعلامي ضخم لدرجة ان مبارياتها تنقل تلفزيونيا وعلى الهواء مباشرة للدول المشاركة كما ان جائزة مالية مقدارها الف ريال قطري خصصت لأحسن لاعب في كل مباراة بمعنى ان (١٥) الف ريال سوف تقدم لأفضل (١٥) لاعبا في (١٥) مباراة .

ان مثل هذا الاهتمام يؤكد بما لا يقبل مجالا للشك ان الناشئين يستحقون منا جميعا كل رعاية لأنهم أمل المستقبل.

● لا أريد هنا تسجيل مقارنة بين بطولات الناشئين الأردنية لمختلف الألعاب وما اشاهده هنا في الدوحة لكنني اردت التذكير فقط الى ضرورة منح بطولات ومباريات الناشئين اهتماما أكبر اعلاميا ومعنويا وماديا.

● وتحية لكم من دوحة الخير والجميع هنا في قطر الشقيقة.

● محمد قدري حسن - الدوحة

بعد انتهاء الفترة المحددة لاستلامها امس

لجنة متخصصة محايدة لفرز كوبونات الاستفتاء الرياضي لـ «الاسواق»

انتهت يوم امس ١٩٩٤/١/٣١ الفترة التي منحتها «الاسواق» لقرائها للمشاركة في استفتائها لاختيار نجوم الرياضة الاردنية لعام ٩٣، هذا الاستفتاء الجماهيري الكبير الذي كانت «الاسواق» سباقة ومبادرة للاعلان عنه منذ صدور عددها الاول اليومي بتاريخ ١٩٩٣/١٠/١٠ وتلقت منذ ذلك اليوم الالاف المؤلفة من الرسائل تحمل كوبانات المشاركة.

هذا وسوف تبدأ اللجنة الخاصة بعملية الفرز في القسم الرياضي في «الاسواق» اعتبارا من هذا اليوم بحصر الكوبونات استعدادا لتسليمها الى لجنة متخصصة محايدة من كلية التربية الرياضية في الجامعة الاردنية.

هذا ورحب الدكتور ساري حمدان نائب عميد شؤون الطلبة ومدرس في كلية التربية الرياضية في الجامعة الاردنية مشكورا بتولي لجنة متخصصة يراسها لاجراء عمليات الفرز

● د. ساري حمدان

من ناحية اخرى تواصل اللجنة المنظمة العليا واللجان الفرعية في جريدة «الاسواق» استعداداتها لاقامة المهرجان الرياضي الفني الكبير المزمع اقامته في الساعة الرابعة من مساء يوم الاربعاء المقبل في ١٩٩٤/٢/٩ برعاية دولة الدكتور عبدالسلام المجالي رئيس الوزراء في قصر الثقافة بمدينة الحسين للشباب.

حيث ستشارك فرق فنية وفنانون اردنيون بتقديم فقرات الحفل، كما ابدت العديد من الشركات والمؤسسات الوطنية مساهمتها بتقديم الجوائز وتكريم الفائزين العشرة الاوائل من الرياضيين والثلاثة الاوائل من الرياضيات، كما قررت لجنة الفرز تخصيص جوائز للقراء المشاركين في الاستفتاء الخاص باختيار نجوم الرياضة لعام ٩٣ حيث يقوم بسحب الجوائز النجوم الفائزين في الاستفتاء وتسلم الجوائز في مقر الجريدة.

بفوزيهما على النجم الساحلي والمورده

الاولمبيك البيضاوي والقادسية السعودي في نهائي كأس الكؤوس العربية

الدوحة - محمد قدري حسن - موفد اتحاد الاعلام الرياضي

تاهل فريقا القادسية السعودي والاولمبيك البيضاوي المغربي الى المباراة النهائية لبطولة كاس الكؤوس العربية الرابعة لكرة القدم التي ستقام مساء غد - الاربعاء - على ملعب ستاد حمد بن خليفة بالنادي الاهلي القطري مستضيف النهائيات.

ففي ساعة متاخرة من الليلة الماضية - الاثنين - وفي ختام الدور قبل النهائي حقق فريق الاولمبيك البيضاوي فوزا شاقا وعزيزا على فريق النجم الساحلي التونسي بهدف وحيد سجله المصطفى بركة في الدقيقة ٥٥ من مباراتهما التي شهدت حضورا جماهيريا مشجعا وشهدت تنافسا شديدا في شوطيها وسيطرة شبه مطلقة للنجم في الشوط الثاني دون جدوى حيث اغلقت في وجهه كل الطرق المؤدية الى المرمى ومن المواجهات المباشرة ووسط دهشة الجميع.

وعقب المباراة رفض الروماني بلاتشي مدرب الاولمبيك الاجابة على اية استفسارات وجهها له رجال الصحافة حيث تهرب من كل الاجابات واكتفى بتحية النجم على مباراته الكبيرة ومعتذرا امام الجميع عن الاحداث المؤسفة التي اعقبت المباراة حيث تبادل بعض اللاعبين اللكمات داخل الملعب وسط حزن الجميع مما استدعى ضرورة تدخل رجال الشرطة لحماية الحكام وفض الاشتباك وفاز حارس مرمى الاولمبيك ادغاي سعيد بلقب احسن لاعب وبجائزة مالية مقدارها الف ريال قطري، فيما تسلم صاحب الهدف الوحيد المصطفى بركه جائزة بثلاثة الاف ريال قدمت باسم بيبسي كولا للجمعية القطرية لرعاية المعوقين.

وكان فريق نادي القادسية السعودي احتفل بفوز كبير على الموردة السوداني بثلاثة اهداف نظيفة اقتسمها عبدالله ضبعان والبرازيلي خوزيه كالوس وبندر الخالدي في الدقائق ٢٣ و٣٥ و٩١.

ويذكر ان الاولمبيك البيضاوي هو حامل لقب البطولتين السابقتين في دبي وجدة، اما القادسية فقد تاهل الى نهائي كاس اندية اسيا حيث يلاقي فريق جنوب اسيا بطل هونغ كونغ الشهر المقبل.

وكان الاولمبيك فاز بصعوبة على القادسية ١/صفر في مباراتهما يوم الاربعاء الماضي على قمة المجموعة الثانية.

● الزميل محمد جميل عبد القادر

بحضور محمد جميل

اليوم.. اجتماعات اعلامية الاتحاد العربي لكرة القدم في الدوحة

وصل الزميل محمد جميل عبد القادر الى الدوحة مساء امس الاول قادما من عمان تلبية لدعوة رسمية من الاتحاد العربي لكرة القدم لحضور اجتماعات اللجنة الاعلامية للاتحاد العربي لكرة القدم التي تبدأ مساء اليوم - الثلاثاء - وتستمر هنا حتى مساء غد في فندق شيراتون الخليج بالدوحة برئاسة الزميل منصور الخضيري من السعودية وحضور السادة وليد الكردي الامين العام المساعد للاتحاد العربي لكرة القدم وعمر غويلة من تونس وكمال حامد من السودان فيما اعتذر عن عدم الحضور لاسباب وظروف خاصة السادة الشيخ عيسى بن راشد من البحرين وهو رئيس اللجنة، عدنان بوظو (سوريا)، عصام عبد المنعم (مصر) وخالد الحربان (الكويت).

وعن جدول اعمال اجتماعات اللجنة الاعلامية قال وليد الكردي انه يتضمن الاطلاع على محضر الاجتماع الحادي عشر وكذلك على تقرير الامانة العامة عن اعمال اللجنة ومناقشة امور مجلة الاتحاد العربي لكرة القدم التي كانت تصدر من عمان وتوقفت عن الصدور منذ بدء ازمة الخليج وكذلك مناقشة امور المركز الاعلامي في بطولات ومسابقات الاتحاد العربي وتسمية المكتب الاعلامي للاتحاد العربي وبرنامج انشطة اللجنة الاعلامية لعام ٩٤ وتحديد مواعيدها وتكريم الاعلاميين الرياضيين العرب وتقارير السادة ممثلي اللجنة في انشطة الاتحاد العربي وتحديد موعد ومكان انعقاد الاجتماع المقبل.

الاتحاد العربي لكرة القدم يحث الاندية العربية على المشاركة في البطولتين المقبلتين

حدد الاتحاد العربي لكرة القدم يوم ١٥ اذار المقبل موعدا نهائيا امام الاتحادات الاهلية العربية لكرة القدم الاعضاء في الاتحاد العربي لتسمية فرق الاندية التي ستمثل بلادها في تصفيات ونهائيات بطولة الاندية العربية العاشرة ابطال الدوري وبطولة كاس الكؤوس العربية لعام ٩٤.

واعلن السيد وليد الكردي الامين العام المساعد للاتحاد العربي لكرة القدم ان السيد عثمان السعد الامين العام للاتحاد العربي ارسل تعميما الى اتحادات الكرة في كل من الاردن، السعودية، سلطنة عمان، السودان، المغرب، ليبيا، فلسطين، سوريا، مصر، تونس، الجزائر، وموريتانيا لحثها على اعلان اسماء فرقها للبطولتين المذكورتين قبل ١٥ اذار.

وكانت قطر والكويت والبحرين والامارات واليمن اعلنت من قبل اسماء فرقها لهاتين البطولتين.

هذا وستقوم لجنة الدورات والمسابقات في الاتحاد العربي لكرة القدم في اجتماعها المقبل بتثبيت الاندية التي ترغب بالمشاركة في البطولتين تمهيدا لوضع برنامج مباريات التصفيات.

ويذكر ان الفيصلي تقدم بطلب مبدئي لاستضافة نهائيات واحدة من البطولتين المقبلتين.

في المؤتمر الصحفي

وعقب المباراة وفي المؤتمر الصحفي الموسع الذي حضرته قدم احمد بابكر مدرب الموردة تهنئة خاصة للقادسية بالفوز وقال ان القادسية استغل بنجاح وذكاء الاخطاء الدفاعية القاتلة، وامتدح الطريقة التي نفذ بها القادسية مباراة الحسم واعرب عن ارتياحه لمشاركة فريقه الفعالة في هذه البطولة.

اما بافارنيك مدرب القادسية فقال ان فريقه استحق الفوز وان الموردة استحق التحية حيث كان ندا قويا للغاية واضاف انه يثق بقدرات لاعبيه في المباراة النهائية غدا.

بسرعة من الدوحة

● معظم الدول العربية نقلت تلفزيونيا مباراتي الدور قبل النهائي.

● أعلن السيد عبدالله مصطفوي الهاشمي رئيس نادي القادسية السعودي انه تقرر وتقديرا لجمهور الموردة السوداني ولجماهير الفرق الاخرى ان يكون الدخول مجانيا للمباراة النهائية.

● اقترح السيد علي بادغيش رئيس نادي القادسية السعودي تاجيل موعد المباراة النهائية لتقام مساء بعد غد - الخميس..

● عبدالله ضبعان لاعب القادسية نال لقب احسن لاعب وجائزة مالية مقدارها الف ريال قطري عن مباراة القادسية والموردة ونال كذلك مع زميله البرازيلي خوزيه كارلوس وبندر الخالدي (٣) آلاف ريال مقدمة من بيبسي كولا قدمت باسم اللاعبين الى صندوق الجمعية القطرية لرعاية المعوقين.

● أدار مباراة القادسية والموردة الحكام.. جمال الغندور (مصر)، محمد سويدان (سوريا)، عبدالله سالم (اليمن) ولحام عقيدات (الاردن).

أهلي قطر يستغني عن سعد عبدالحميد

اكدت مصادر النادي الاهلي القطري ان قرارا صدر بالاستغناء عن المدافع العراقي الدولي سعد عبد الحميد.

وكان الاهلي القطري تعاقد مع سعد عبد الحميد لمدة شهر واحد حيث مثله في نهائيات بطولة كاس الكؤوس العربية الرابعة لكرة القدم .

قرارات اتحاد القوى

ايقاف اللاعبات خديجة وعالية وويسن !

اتخذ اتحاد العاب القوى في جلسته التي عقدها امس الاول برئاسة د. حازم العبادي رئيس الاتحاد مجموعة من القرارات كان ابرزها:

● ايقاف اللاعبة خديجه المطري لمدة عامين.

● وايقاف اللاعبة عاليه المطري من المشاركة في البطولات الخارجية لمدة عام ومنعها من المشاركة في البطولات المحلية لمدة ستة اشهر.

● وكذلك ايقاف اللاعبة ويسن عثمان من المشاركة في البطولات المحلية لمدة ستة اشهر.

● قبول اعتذار الدكتور وليد الرحاحله عن عدم تدريب المنتخب الوطني وتوجيه كتاب شكر له.

● الاطلاع على كتاب الدعوة الموجه من الزميلة الرأي بشأن تكريم اللاعبين محمد قاسم خلوف، طارق النجار، حسين طه، عاليه المطري وسهاد حداد وتقرر تلبية الدعوة.

● توزيع الاستبيان المرسل من وزارة الشباب المتعلق بتحرير اللاعبين على الاندية المنتسبة للاتحاد لتعبئته من قبل الاداريين والمدربين واللاعبين.

شمروخ بطل شطرنج اليرموك

رعى الدكتور عاطف عضيبات عميد شؤون الطلبة في جامعة اليرموك حفل اختتام تصفيات بطولة لعبة الاسكواش التي نظمتها دائرة النشاط الرياضي في العمادة للعاملين في الجامعة، وشارك فيها ١٦ موظفا من مختلف الكليات والدوائر.

وكانت نتائج البطولة قد اسفرت عن فوز الدكتور نبيل شمروخ بالمركز الاول، والسيد راتب الداوود بالمركز الثاني، والدكتور علي الديري بالمركز الثالث، والدكتور منذر الشرع بالمركز الرابع.

وفي نهاية الحفل الذي حضره السيد فهد قاقيش مدير دائرة النشاط لرياضي وعدد من المسؤولين في الدائرة سلم الدكتور عضيبات الكؤوس والمداليات على الفائزين.

انخفاض عدد المتفرجين في بطولة استراليا

شهدت بطولة استراليا المفتوحة للتنس انخفاضا ملحوظا في عدد المتفرجين حتى انه كان الاقل على مدى اربع سنوات.

وانخفض عدد الحاضرين في البطولة التي اقيمت على مدى اسبوعين بنسبة عشرة في المائة قياسا على بطولة عام ١٩٩٣.

ويعزو البعض ذلك الى ارتفاع اسعار التذاكر حيث وصل ثمن التذكرة الواحدة في نهائي الرجال الى ٧١ دولارا استراليا «٥٠ دولارا اميركيا» وانجذاب الاستراليين الى بطولات الكريكت التي تزامنت مع البطولة.

وفضلا عن ذلك فقد غابت عن البطولة اسماء شهيرة مثل الالماني بوريس بيكر والاميركي اندريه اجاسي ومواطنه مايكل تشانج والاسباني سيرجي بروجيرا والاسترالي بات كاش.

الجزيرة يقترب من الاحتفاظ بلقب السلة المصري

فاز الجزيرة على الزمالك ٨٤/٧١ الاحد الماضي ليقترب من الاحتفاظ ببطولة الدوري المصري لكرة السلة.

جاء فوز الجزيرة بالدورة المجموعة الثانية التي تحدد البطل والمقامة بالقاهرة وتضم ايضا الاهلي والاتحاد السكندري وجمارك بورسعيد.

ويلعب الجزيرة مباراته القادمة مع الاهلي يوم الثلاثاء والثانية يوم الاربعاء مع الاتحاد وهو اقوى منافس له حيث انه تساوى مع الجزيرة في النقاط في صدارة الدورة الاولى وكان لكل منهما سبع نقاط

الا ان الاتحاد امامه لقاء صعب مع الزمالك اليوم الثلاثاء.

اصبح رصيد الجزيرة اربع نقاط بعد ان هزم الزمالك قبل ذلك في حين يبلغ رصيد الاتحاد نقطتين بعد فوزه على الاهلي امس.

● مصطفى ادم افتتح الإياب بخمسة

السلط استقبلت اياب الدوري بثمانية اهداف

ادم القادسية شرب من نهر اليرموك.. حتى ارتوى

كتب - رأفت سارة

افتتحت شهية مصطفى ادم التهديفية فسجل لوحده خمسة اهداف ليصبح رصيده من الاهداف تسعة ليشارك في الصدارة بانتظار باقي المباريات وترك لزميله رعد المومني متعة ختمها بمرمى يرموك عمان الذي سجل له هدفيه الوحيدين خالد يوسف في المباراة التي جرت على ملعب السلط وسط جمهور قليل تناثر، متحملا الام البرد، على جنبات المدرج الرئيسي..!

أول الغيث

لم تكن الربع ساعة الأولى التي فرض فيها اليرموك سيطرته التامة على ارجاء الملعب لتنبىء بانهيار شامل في خطه الخلفي الذي لعب على غير هدى، بعد ان لعب على خط واحد وبطريقة مضحكة استغلها مصطفى ادم خير استغلال فرد على الهدف الرأسي الذي جاء بامضاء خالد يوسف الذي تلقى عرضية مهند ابو طالب الذكية التي تخلص فيها بحركتين مخادعتين من العمارنة لتجد راسه بديرها باتجاه الزاوية اليسرى لمرمى خالد عبد الفتاح ليكون بذلك خالد قد سجل هدف الذكرى بافتتاح ملعب السلط. لكن خالدا هذا لم ينقذه دفاعه ويحافظ له على انجازه.. فلم تكد تمر عشر دقائق حتى كان آدم يتلقى كرة ماكرة من مازن شاهين جعلته يواجه خضر النمروطي فمرت من تحته الكرة بكل هدوء.. وفي الوقت الذي كان دفاع اليرموك مشغولا ببناء حائط تسلل وهميا هشا كان آدم نفسه يتلقى تمريرة من شريف ساهم التباعد بين ابو دية وكمال بدران في جعله يواجه - دون مضايقة المرمى فلعبها لوبا معاكسا ملء شباك النمروطي الذي بدا واضحا للعيان انه يحتاج الكثير لتسليمه امانة حراسة المرمى.. فقد استقبل قبل دخوله مهند جبران مكانه هدفا ثالثا جاء على نسخة كربون من الهدف الثاني وبامضاء نفس اللاعب، مصطفى ادم الذي ركنها هذه المرة ارضية زاحفة على يمينه فانتهى الشوط الأول بعدها والنتيجة الرقمية تشير الى ١/٣.. وقد تكرر هذا الرقم في الشوط الثاني بعد ان عجز وسط اليرموك عن تقديم ما هو اكثر من بعض المحاولات من محمد امين والتمريرات المتقنة من طه ذيب للاطراف.. لكنها جميعا باءت بالفشل لسيطرة دفاع ووسط القادسية على الهجمات وابطالها قبل استفحال خطرها.

وبعد ان جرب آدم قدميه في المرات الثلاث جاء الدور على راسه لاحراز الهدف الشخصي الرابع وبعد ان تلقى كرة عرضية من رعد المومني الذي كان القلب النابض بالتمريرات الخلاقة فاودعها بشباك مهند الذي تصدى لكرتين خطرتين منه ومن مازن شاهين قبل ان يتاخر في قطع الكرة التي وصلت لآدم من هنطش والدفاع يتفرج فرفع ادم قدمه اليمنى لما فوقه ووضع الكرة على الجانب الأيسر هدفا خامسا «سكر» به عداده الشخصي وفتح الباب أمام خالد يوسف لاطلاق قذيفة رائعة حافة القوس من ضربة حرة مباشرة احتاج معها خالد عبد الفتاح لكامل خبرته لابعاده بمرونة بأطراف اصابعه.. وان كان لا بد لخالد يوسف ان يسجل فقد جاءته الفرصة بعد ان عرقل رائد طعمه مهند ابو طالب ليحتسب الحكم فهد هاشم اول ركلة جزاء على ملعب السلط لم ينس خالد ان يتقدم لها بثقة وتكرشها ثمرة [illegible] شخصيا ثانيا له بشباك القادسية الذي كان على موعد مع هدف سادس لاكمال نصف الدزينة عن طريق رعد المومني هذه المرة الذي قد يغادر البلاد في اي لحظة لاكمال دراسته.. وعلى ما يبدو فقد لحب وداع زملاءه بهدف جميل جاء بعد سلسلة تمريرات رائدة بين هنطش ومازن جعلته يتقدم بثقة باتجاه حوض المنطقة الحرام ويسجل بطريقة هندسية «بالمقاس» على يمين الحارس مهند الذي لا يلام على اي هدف من الأهداف الثلاثة التي دخلت مرماه والتي اثارت علامات استفهام كثيرة حول مستوى فريقه الذي بدا تائها وهو يلعب على العشب الطبيعي للمرة الثالثة في تاريخه.. كما بدا مصدوما وهو - وخاصة وسطه وهجومه - يسيطرون جيدا على مقاليد الأمور لكنهم لا يحسنون ختمها كما يجب .. ومن هنا كانت الهزائم.. التي قد لا تتكرر بانتهاء عودة الظرف الاستثنائي المتمثل بالارض وغياب كثير من النجوم، لكنها خسارة موجعة على كل حال.. تاتي اهميتها في اثارة انتباه القائمين على الفريق لتوفير الكثير من المستلزمات الناقصة التي على الاداريين بحثها مع لاعبيهم.. قبل ان تتفاقم الأمور.. ويصل الفريق حد اليأس الذي لا عودة بعده [illegible] عن القادسية فقد كان الفوز [illegible] لهم لاعادة قليل من هيبتهم [illegible] راحت بمرور وقت مرحلة التفاؤل التي استنزفت من جهدهم ووقتهم الكثير..!!

رئيس الاتحاد الروسي واثق من عودة متمردين للمنتخب

موسكو - رويتر - قال رئيس الاتحاد الروسي لكرة القدم انه واثق من ان عددا من اللاعبين الذين يرفضون التعامل مع مدرب المنتخب سيعودون الى الفريق في الوقت المناسب قبل نهائيات كاس العالم هذا العام في الولايات المتحدة.

وقال «فياتشسلاف كولوسكوف» رئيس الاتحاد لصحيفة سبورت اكسبريس انه واثق من ان عددا من لاعبي الفريق وكثير منهم يلعب مع اندية اوروبية كبيرة سيغيرون مواقفهم.

وقد قاطع ١٤ لاعبا المنتخب في جولته الحالية في الولايات المتحدة والمكسيك احتجاجا على عدم حصولهم على ما يكفي من المال نظير اشتراكهم في المنتخب وهم يقولون ان باقل سايرين مدرب المنتخب يجب عزله لعدم كفاءته.

الا ان كولوسكوف قال للصحيفة انه يتوقع عودة بعض اللاعبين واضاف «اقول ذلك اعتمادا على حدسي ومعرفتي بهم».

وقد رفض الاتحاد الرضوخ لضغوط اللاعبين التي استهدفت احلال اناتولي بيشوفيتس مدرب المنتخب السوفيتي سابقا محل سايرين.

وقال كولوسكوف انه لن يفكر في عزل سايرين الا اذا تغيب جميع اللاعبين عن الفريق المقرر ان يتجمع في ايار او اذا شعر بان التشكيل النهائي للفريق سيلحق الخزي بسمعة البلاد.

والفريق الروسي الذي يضم لاعبين صغار السن مرشح لتحقيق نتائج طيبة في الولايات المتحدة الا ان التمرد الذي لم يسبق له مثيل يبدو انه يقضي على رفض المنتخب.

ولم يصل سوى ١٨ لاعبا من بين اكثر من ٤٠ استدعوا الى موسكو للتدريب قبل مغادرة الفريق للعب مباريات ودية مع الولايات المتحدة والمكسيك.

وكان هبوط مستوى الفريق واضحا عندما تعادل ١/١ مع الولايات المتحدة يوم السبت.

ورفض كولوسكوف شكاوى المتمردين من عدم حصولهم على ما يكفي من المال. فكل لاعب حصل على ٢,٠٠٠ دولار للتاهل لنهائيات كاس العالم وسيحصل على ١٠٠,٠٠٠ دولار اخرى اذا فازت روسيا بالكاس.

خروج بنفيكا من كأس البرتغال

خرج بنفيكا الذي يتصدر قائمة الدوري من كاس البرتغال لكرة القدم بهزيمته ١/٢ من بلينسيس في حين تاهل بورتو لدور الثمانية.

تقدم بنفيكا بهدف في الدقيقة الثامنة من المباراة التي اقيمت امس الاول الاحد الا ان بلينسيس استغل خطاين دفاعيين في الدقيقتين ١١ و٣٣ ليخرج فائزا على بعد حامل اللقب.

الرياضة

بسبب عدم اكتمال النصاب

موعد جديد لهيئة اتحاد الاعلام الرياضي

● تاجل اجتماع الهيئة العامة لاتحاد الاعلام الرياضي ليصبح في الموعد المعتمد الجديد في النصف الأول من شهر آذار كما نصت المادة السابعة من نظام الاتحادات الرياضية المعدل.

وحيث اعتبر الاجتماع الذي كان مقررا يوم امس اجتماعا استثنائيا وقد تاجل لعدم اكتمال النصاب القانوني ليعقد بذلك في الموعد الجديد بنفس الأوراق المطروحة وفق ما اشار اليه السيد نايف سعادة ممثل وزارة الشباب ويذكر ان هذه الأوراق تتعلق بالتقرير الاداري والمالي ونظام الايفاد ونظام اللجان الاعلامية اضافة الى نظام العقوبات الجديد ومناقشة خطة الاتحاد للعام ٩٤.

رسالة الشمال الرياضية

«الاسواق» تحاور مدير مدينة الحسن

الشركات الصينية مدعوة للعودة لمدينة الحسن

■ ملاعبنا جاهزة لبطولات الاتحادات

من زياد البطاينه

في لقاء مع مدير مدينة الحسن الرياضية/ اربد السيد محمود شايش البطاينه اكد السيد البطاينه لـ «الاسواق» الرياضية على حرص اسرة المدينة على ان تبقى مدينة الحسن الصرح الشامخ الذي يؤدي دوره المميز في خدمة الشباب والرياضة وان يفعل هذا الدور من خلال نتائج تسهم بدعم المسيرة وقال. لم تكن هنالك ازمة بين المدينة وبين الاتحادات فالمدينة والاتحادات مرجعها الى وزارة الشباب الام والحريصة على تجسيد اهدافها ودورها وتحقيق التوازن انما هي الظروف والامكانيات التي برزت للساحة مثل قدرة تحمل ستاد الحسن ومرافقه للانشطة التي تكثفت نتيجة طبيعية لكثرة المناسبات والاحداث والمباريات من جهة ولحمل جزء من الدور الخاص بمدينة الحسين للشباب والتي كانت بورشة عمل وهذا عائد كله لتقدير الجهات الفنية المختصة.

واليوم عملنا على ايجاد برنامج يحمي مؤسساتنا واتحاداتنا ويهيء الظروف والمناخ المناسبين لقيام انشطة مميزة في اطار التنظيم والادارة الجيدتين حيث ستباشر الانشطة خاصة كرة القدم بمعدل ثلاث مباريات اسبوعيا على ستاد الحسن مما سيكفل المتطلبات اللازمة لاستمرارية النشاط ولحماية ممتلكات الاجيال.

وما تسعى اليه ادارة المدينة من حرص واهتمام هو ما تسعى اليه الاتحادات التي يهمها بيمومة الممتلكات للاجيال القادمة وحمايتها من كل عبث حتى تؤدي دورها باتقان، والله نسال ان يوفقنا لخدمة الجميع واود ان اؤكد ان وزارة الشباب حريصة على ان تبقى هذه المدينة مسرحا ومتنفسا يخدم الشباب والرياضة وتحقيق الاهداف المنشودة من خلال توجيهات السيد الوزير والمسؤولين بالوزارة وحرصهم على توفير كل ما يلزم.

ساعات مدينة الحسن الالكترونية

وحول موضوع الساعات الالكترونية في المدينة والمعطلة منذ فترة قال: الحديث عن هذا الموضوع تكرر ولكن وزارة الشباب واسرة المدينة لم تال جهدا بالمتابعة والبحث والعمل المستمر لاعادة نشاط تلك الساعات فهي نظام كمبيوتر صيني عملت الشركة المنفذة للمشروع على تركيبها ورحلت واصابها خلل وحاولنا وكانت اخر محاولة لوزارة الشباب باجراء اتصالات مع الاتحاد العام العربي السوري الذي اوفد خبراء بهذا المجال واخذوا نيسكات الساعات وقبل ايام تلقينا جوابا حيث افاد الخبراء ان هنالك قدرة على اصلاحها لكن تكلفة العمل هي واحد وتسعون الف دولار بالاضافة للاقامة لمدة اربعة اشهر وثمن القطع وهذا كما اعتقد كثير اذا ما قيس بالظروف والامكانيات

ومع هذا فان السيد وزير الشباب لم ييأس وخاطب وزارة التخطيط لمخاطبة الجهات المنفذة والمسؤولة عن هذا النظام والخلل الذي يقع عليه والمتابعة حثيثة وتامل ان تصل بالقريب العاجل الى نتيجة مرضية ونحن نهيب بالشركات الاردنية المختصة والهندسية القادرين على حل هذه المشاكل المشاركة في الوصول الى حل.

موضوع المطالبة الموجهة للاتحادات

عن ما اثير حول مطالبة مدينة الحسن الرياضية اربد لبعض الاتحادات بما عليها من اموال للمدينة قال.

الحقيقة ان الاتحادات تستغل مرافق المدينة بموجب انظمة وتعليمات وقوانين سنتها وعممتها وزارة الشباب الام ومنذ بداية تاسيس المدينة وانا احببت ان لا اخوض بهذا الموضوع ولا ارد عليه وعلى ما قيل حول هذا الموضوع والذي تبناه اخ لا ادري كيف كتب عن هذا الموضوع وهو يعلم ان المدينة ليست طرفا.

وليست هنالك من قضية انا اود ان اوضح ان المدينة تتقاضى اجرة رمزية تكاد لا تذكر عن كل نشاط ويكاد هذا المبلغ لا يغطي ثمن الكهرباء او الماء او الاستهلاك وان هذا المبلغ تحكمه لوائح وانظمة وتعليمات متعارف عليها لا يمكن تجاوزها.

وانّنا اسرة مدينة الحسن تسعى لايجاد مناخ وظروف مناسبة لانجاح انشطة هذه الاتحادات وترجمة دورنا على ارض الواقع وخدمة الشباب والرياضة، لنا حقوق وعلينا واجبات ولا يمكن الاستهانة بها ولنا بوزارة الشباب مرجع وبقوانينها وانظمتها وتعاليمها ايضا مثل الاتحادات وغيرها. وكنت اود ان لا اتطرق لهذا الموضوع لانه ليست بقضية ولا ندري كيف ولماذا اثيرت، فماذا عن ملعب اربد الذي يتقاضى ٢٥ دينارا عن تدريب او مباراة وبية وماذا عن الملاعب الاخرى وماذا عن حقوقها.

سنمار الصين

بعد ان انتهت الشركات الصينية المنفذة لمشروع مدينة الحسن الرياضية (اربد والذي جاء ثمرة طبيعية للعلاقات المميزة بين حكومة الصين الشعبية والاردن) غادرت هذه الشركات تاركة المشروع الذي بدا كانه منارة شامخة تهدي الاجيال ومحط انظار الجماهير العاشقة للرياضة ولكن لم تكن تدري هذه الجماهير بان سنمار قد ترك حجرا اذا انهار لا يجد من يصلحه وهذا هو الحال حين تعطلت الساعات الالكترونية والتي بلغت تكلفتها اربعة او ثلاثة ملايين دينار وعجزت كل الشركات العاملة والصديقة عن اصلاحها ولم يبق امام وزارة الشباب التي خاطبت كل الجهات الا ان تتوجه لوزارة التخطيط لمخاطبة الصين الشعبية للعودة لاصلاح هذه الساعات، وهنالك البوردات الخاصة بلعبة كرة السلة ايضا والتي يقدر وزن الواحدة بالاطنان والتي حفرت في ارضية الصالات كما حفر الزمن بوجه العجوز وكان الاجدر ان تكون اخف وزنا وافضل مواصفات ويبقى السؤال من هو المسؤول...؟

اتحاد الطائرة يبحث البطولة الرمضانية

يترأس العميد سلمان المعايطة رئيس اتحاد الكرة الطائرة اليوم اجتماع الاتحاد الآسيوي الذي يعقد في مقر الاتحاد بجبل عمان حيث يتم مناقشة تعليمات البطولة الرمضانية التي ينظمها الاتحاد بالتعاون مع الزميلة الدستور الى جانب توزيع دعوات المشاركة على اندية الدرجة الأولى العشرة التي تشارك بالبطولة.

وكذلك سيتم بحث قيد اللاعبين لدى الأندية وخطة الاتحاد الجديدة وكيفية ايجاد الدعم اللازم لتنفيذ الخطة من خلال لجنة اصدقاء الكرة الطائرة التي اسهمت بفاعلية في دعم بطولات الاتحاد للعام الماضي.

ومن المنتظر ان يبحث الاتحاد كافة السبل الكفيلة بتطوير التدريب والتحكيم من خلال التحضير للدورات العربية والدولية القادمة التي تقام في الاردن باشراف الاتحادين العربي والآسيوي.

في حوار مع العقرباوي

المبارزة الاردنية قادمة واهتمامنا بالمنتخبات كبير

■ سنشارك بالبطولة العربية بتونس وبطولة نيويورك

قال السيد محمد خير عقرباوي عضو اتحاد المبارزة بان الاتحاد سيعتذر عن بطولة صدام الدولية للمبارزة اذا اقيمت في موعدها يوم ٦ شباط المقبل بسبب عدم تاكيد المشاركة من قبل الاتحاد العراقي ولعدم قدرة فريقنا الوطني استكمال اجراءات السفر.

وذكر السيد محمد خير بان الاتحاد الاردني سيكون اول من يلبي الدعوة للمشاركة في البطولة اذا تغير موعدها او تاجلت حتى عطلة عيد الفطر المبارك.

واضاف بان الدعوة التي وجهت للاردن هي شقوية ولم تؤكد بعد من الاتحاد العراقي للمبارزة.

اما عن المشاركة ببطولة نيويورك التي تقام خلال نيسان المقبل فان الاتحاد عازم على المشاركة باربعة لاعبين وقد خاطب الاتحاد اللجنة المنظمة للبطولة للاستفسار عن تكاليف المشاركة وشروط المشاركة بها ودراستها واتخاذ القرار المناسب حسب التكاليف والشروط.

اما بشان البطولة العربية بتونس فان الاتحاد يسعى للمشاركة في هذه البطولة وان حضور اتحادنا يعيد للاردن مكانته في الاتحاد العربي والدخول في كافة لجانه المختلفة.

واكد بان البطولة العربية التي ستقام في تونس هي للاعبين تحت سن ٢٠ سنة وستقام خلال شهر نيسان المقبل.

اما عن استعدادات منتخبنا الوطني فان المنتخب ما زال يتدرب استعدادا لبطولة صدام باشراف مدربي المنتخبات الوطنية مهند بشتاوي وخليل الصيفي ومدرب الانسات خالد عطيات.

واكد السيد العقرباوي بان الاتحاد يسعى الان لايجاد القاعدة الخاصة باللعبة من خلال مراكزه المختلفة التي بدات تنتشر في كافة المناطق الامر الذي يؤدي الى ايجاد عدد من اللاعبين الجيدين ويزيد من المنافسة في كافة البطولات المحلية.

واضاف بان الاتحاد يسعى الان للمشاركة بكافة البطولات المختلفة لاكتساب الخبرة اللازمة للاعبينا في الوقت الحاضر وكذلك لدينا مجموعة من اللاعبين واللاعبات الجيدين في كافة العاب المبارزة.

اليوم نهائي خماسيات القدم لمدرسة تدريب الشرطة

برعاية عواد سليم الخريشا مدير مدرسة تدريب الشرطة تقام في العاشرة من صباح اليوم المباراة النهائية لبطولة خماسيات كرة القدم التي اقامها فرع اللياقة البدنية بمدرسة تدريب الشرطة بين فريقي قسم الفرسان وسرية جعفر بن ابي طالب. وكانت هذه البطولة قد انطلقت يوم السبت الماضي لاختيار العناصر الجيدة لتمثيل فريق المدرسة ببطولة خماسيات كرة القدم الرمضانية التي يقيمها الاتحاد الرياضي للشرطة اعتبارا من ٨/ رمضان المقبل.

خسارة الانصار اللبناني

فاز فريق عمان العماني على الانصار اللبناني ١/صفر في مباراة كرة القدم التي اقيمت يوم الاحد في بانكوك ضمن المجموعة الأولى من كاس ابطال الأندية الاسيوية.

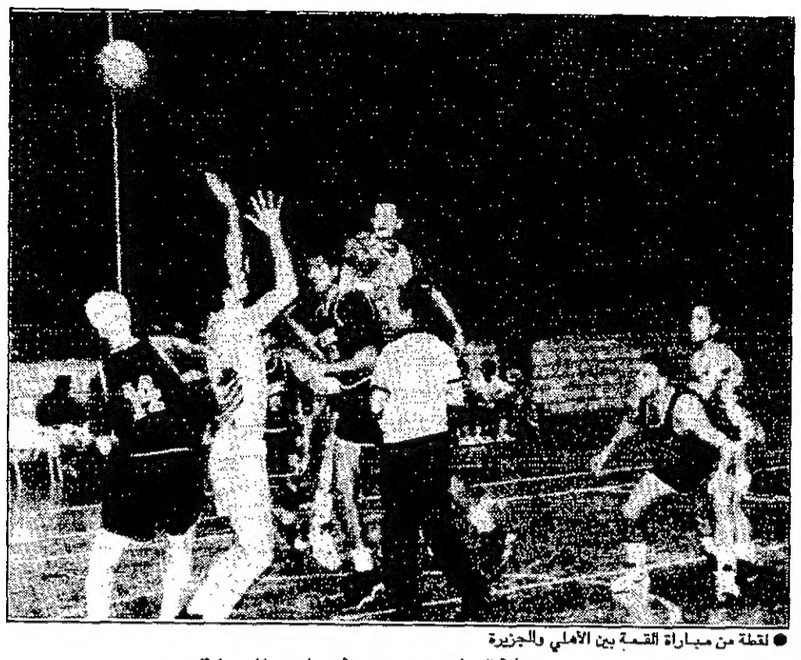

● لقطة من مباراة القمة بين الأهلي والجزيرة

بعد انتهاء دوري شباب السلة

ما هو مستقبل سلتنا الاردنية ؟؟

كتب - محمد مطاوع

بعد انتهاء دوري الشباب تحت ١٩ سنة لكرة السلة وفوز النادي الأهلي ببطولته - برزت عدة امور هامة على سطح المناقشات في الشارع الرياضي. اهمها هل يمكن الخروج بمنتخب قوي للشباب بكرة السلة يكون نواة لمنتخب وطني يعيد الى كرة السلة الأردنية امجادها؟ وكيف يمكن متابعة اعداد هؤلاء الشباب بشكل متواصل، يضمن لهم الاستمرارية لمدة زمنية طويلة تخلق التجانس بين اعضائه مبكرا، خاصة وان اعمدة المنتخب الوطني والذين مثلوا الاردن في جميع البطولات التي شارك بها كانت من اهم اسباب حفاظهم على مستوى متقدم طول الفترة الزمنية التي قضوها معا كلاعبين في المنتخب الوطني قبل ان يكونوا لاعبين في انديتهم.

وهناك العديد من النقاط الايجابية التي تبشر بعودة المستوى القوي الى كرة السلة الأردنية، اهمها :

● افرزت مباريات المرحلة الأولى لدوري الشباب اربع فرق تاهلت للدور الثاني وهذه الفرق هي الأهلي، الجزيرة، العباسي، والأرثوذكسي، وعلى الرغم من جدارة هذه الفرق بالصعود الى الدور النهائي الا ان الفرق الأخرى التي سبق وشاركت في الدور الأول لم تكن مجرد ضيفة شرف، بل نافست بقوة واظهرت مستويات جيدة مبشرة بالخير بالنسبة لفرق انديتها.

● لم تكن هناك فرق قوية واخرى ضعيفة في الدور النهائي، وذلك على العكس من دوري الكبار الذي يتاهل فيه فريقا الأهلي والأرثوذكسي، فقط وباستثناء الجزيرة فان هناك فروقا كبيرة في المستويات بين فرق الدوري، فكانت المنافسة في الدور النهائي لدوري الشباب قوية ومتكافئة للغاية، ففاز كل من الجزيرة، والأهلي على العباسي والأرثوذكسي بصعوبة، بل وكان التكافؤ سمة الشوط الأول في المباراتين، كما اكمل العباسي سلسلة عروضه الرائعة بفوز للذكرى على الأرثوذكسي خطف به المركز الثالث، ثم كانت القمة السلوية التي لم يقل مستواها عن مباريات الكبار تخطيطا وتكتيكا ولياقة. وهذا ما اسعد مراقبي ومتابعي كرة السلة الأردنية.

● استطاع العباسي بحماس شبابه العودة بالمركز الثالث الى الزرقاء وهذا بحد ذاته تحقيق لمطلب قديم وهو نشر كرة السلة في جميع مناطق المملكة. وخاصة في الزرقاء ذات الكثافة السكانية العالية، والتي يقطنها عدد كبير من الشباب الذين يمكن لنا الخروج بفريق يضم عناصر جيدة والوصول بها الى مستوى متقدم كما يزيد ذلك من مسؤوليات اتحاد السلة والجهات المعنية بضرورة ايجاد مدارس لتدريب كرة السلة للناشئين في المحافظات والأولوية للخروج بمنتخب يمثل اكبر قاعدة ممكنة من الشباب.

● مما سبق يتبين لنا ان هناك شباب متحمسون اظهروا قدرات متطورة، يمكن عن طريق توفير المدرب الجيد مع الامكانات التي تساعدهم على تحسين مستواهم، ان نصل بهم الى مستوى المنافسة الحقيقية على مجال البطولات العربية والاقليمية، ونركز هنا على ضرورة اعطائهم الفرصة. والتبكير في تجميعهم ووضع الخطط طويلة المدى والتي تهتم بالمخرجات المستقبلية وليست الآنية، لضمان التأثير المطلوب وعدم ضياع جهودهم وجهود مدربيهم سدى نتيجة للاهمال.

ميلا.. اول افريقي يلعب بكأس العالم ثلاث مرات

تكللت عودة نجم كرة القدم الكاميروني روجيه ميلا (٤٢ عاما) الى صفوف فريقه القديم تونير ياوندي بالنجاح.

وفي اطار المرحلة الرابعة من بطولة الدوري اقيمت امس الاحد مباراة قمة بين تونير وكاذون ياوندي المتصدر حضرها ٧٥ الف متفرج. وارتدى ميلا الفانيلة الرقم ٩ وحمل شارة الكابتن، فتمكن من تسجيل هدف التعادل لفريقه في الدقيقة ٥٣ علما بان المباراة انتهت بتعادل الفريقين ٢/٢.

ولعب ميلا الدقائق التسعين وبرهن انه لا يزال يتمتع بلياقة بدنية عالية.

ويعتبر ميلا من ابرز اللاعبين الافارقة. وقد حمل الكرة الذهبية كافضل لاعب في افريقيا مرتين، وشارك مع منتخب بلاده في كاس الامم الافريقية مرات عدة وقاده الى اللقب مرتين عامي ٨٤ و٨٨.

كما شارك في بطولة العالم في اسبانيا عام ٨٢، وكان احد نجوم مونديال ايطاليا ٩٠ عندما تمكن من تسجيل اربعة اهداف مكنت منتخب بلاده ان يصبح اول منتخب افريقي يصل الى الدور ربع النهائي للمسابقة.

واعرب ميلا عن امله بالاشتراك في كاس العالم ٩٤. وفي حال تم ذلك فانه سيصبح اول افريقي يشارك في الكاس الكبرى ثلاث مرات.

يونايتد قد يجمع بين بطولات القدم الانجليزية الثلاث

ابقى مانشستر يونايتد على امكانية حصوله على ثلاث بطولات لكرة القدم في انجلترا بفوزه في كاس الاتحاد الانجليزي ٢/صفر على ارض نوريتش سيتي في الدور الرابع.

يتصدر يونايتد الدوري الممتاز بفارق كبير عن بلاكبيرن روفرز فريق المركز الثاني كما انه تاهل للدور قبل النهائي لكاس المحترفين.

وبفوزه بالمباراة الوحيدة التي اقيمت في كاس الاتحاد امس الاول الاحد اصبح لعب ٢٩ مباراة دون ان يمنى بهزيمة واحدة.

الا ان القرعة اوقعته للعب على ارض ويمبلدون اللندني في الدور الخامس.

وعلق اليكس فيرجسون مدرب يونايتد على القرعة قائلا «لسنا سعداء بذلك».

اياكس يعزز صدارته للدوري الهولندي

عزز اياكس امستردام صدارته للدوري الهولندي لكرة القدم بفوزه على ارضه على فيتيس ارنهيم ١/٣.

سجل المهاجم الفنلندي ياري ليتمانن هدفين ليصبح رصيد اياكس ٣٤ نقطة من ١٩ مباراة بفارق ثلاث نقاط عن فينوورد روتردام الذي ضاعت منه نقطة بتعادله على ارضه مع فالفيك ١/١ في المباريات التي اقيمت امس الاحد.

ونجا فينوورد حامل اللقب من هزيمة مخزية على ارضه على يد فالفيك الذي يتهدده الهبوط للدرجة الثانية فخرج متعادلا ليبلغ رصيده ٣١ نقطة.

يتصدر ليتمان قائمة الهدافين في الدوري الهولندي برصيد ٢١ هدفا.

وكانت نتائج جميع المباريات الاخرى التعادل حيث تعادل جرونينجن مع كامبور ليوفاردن ٢/٢ وانيدهوفن على ارض فيليم تيلبورج ١/١ وماستريخت مع سبارتا روتردام بدون اهداف.

برشلونة ما زال يحتفظ بصدارة اسبانيا

تالق خوليو ساليناس نجم برشلونة فسجل هدفين حقق بهما فريقه فوزا تمس حاجته اليه وهو يلعب على ارضه وهزم البسيط ١/٢ في الدوري الاسباني لكرة القدم.

وبعد ان تعذر على برشلونة حامل اللقب التهديف في الشوط الاول احرز ساليناس هدفيه في الشوط الثاني بعد ان نزل محل الدانمركي مايكل لودروب في المباراة التي اقيمت امس الاول الاحد.

اصبح رصيد برشلونة ٢٨ نقطة من ٢١ مباراة بفارق اربع نقاط عن ديبورتيفو كورونا الذي هزم سبورتنج خيخون فريق المركز الثالث.

وجاء هدفا ديبورتيفو من البرازيليين دوناتو وبيبيتو ثم احرز سبورتنج هدفه الوحيد من ضربة جزاء قبل دقيقة واحدة من نهاية اللقاء.

وتعادل ريال مدريد على ارض ريال بلد الوليد بدون اهداف وهي نفس نتيجة مباراته في الاسبوع الماضي على ارضه مع اوساسونا.

ومن شان نتيجة مباراة امس انكاء تكهنات بان رامون مندوزا رئيس ريال مدريد قد ينفد صبره مع مدرب الفريق بنيتو فلورو ويعزله. ويحتل ريال المركز الرابع برصيد ٢٥ نقطة.

وفي المباريات الاخرى فاز تنيريفه على رايو فاليكانو ١/٣ وريال اوفيدو على سيلتا ١/صفر في حين تعادل اوساسونا مع اشبيلية بدون اهداف.

وفاز اتليتيك بيلباو ٤/صفر على ليريادا فريق المؤخرة.

اجمل اللقطات الرياضية لعام ٩٣

وصل الى القسم الرياضي في «الأسواق» مجموعة من أجمل الصور الرياضية التي التقطتها عدسات المصورين المنتشرة في الملاعب والصالات الرياضية العالمية وسنعمل على نشر عدد من هذه الصور حسب المساحة المتاحة، لاطلاع القارئ العزيز على هذه اللوحات الرياضية الرائعة، والصور التقطت في الأولمبياد الأخير لمنافسات العشاري حيث كسرت الزانة في حادثة نادرة الحدوث في مثل هذه المنافسات.

الرمثا يتخطى الصعاب ويواجه مستقبلا جديدا

● راتب الداود

● الرمثا

اربد - «الأسواق»

الموجة العاتية التي هبت على نادي الرمثا وعصفت بالكثير من اعمدة هذا النادي لم تفلح بالوصول الى اهدافها بالرغم من قوتها ومحاصرتها وعنادها فها هو نادي الرمثا يقف شامخا بفضل حماس ابناءه وايمانهم الكامل. نادي الرمثا هذا الصرح الذي كان وما زال مدرسة تخرج الكوادر البشرية المؤهلة والقادرة على الوقوف تجعل المنافسة شانه شان اي مؤسسة لها طموحها واحلامها التي تتعدى امكانياتها ولكن هذا الطموح جاء دون تخطيط يتزامن ويترافق مع الامكانيات وحسبة لما سياتي فتعرض لهزات وهزات منها المادية ومنها المعنوية فالنواحي المادية كانت قاسية على هذا النادي الذي عانى وما زال يعاني من شح الامكانيات وعدم ايجاد مصدر دخل ثابت لتغذية صندوقه ووقف المعونات والمساعدات وافتقار اللجنة المختصة الى النشاط والحركة بالاضافة الى الديون المتراكمة التي سببها التشجيع والتعصب الأعمى لجماهيره والغرامات المتلاحقة ومن ثم البطولات والدورات التي خاضها هذا النادي والمشاركات الخارجية حتى بات النادي دون هاتف او فاكس وصندوقه متجمد الاوصال والذين كانوا يدفئونه ابتعدوا كثيرا دون سبب، ووصل نادي الرمثا الى حالة مادية مؤثرة.

اما النواحي الاخرى والتي ظهرت تباعا ومنها الاصابات اللعينة التي لحقت باللاعبين وعدم قدرة النادي على معالجتها الا باللجوء الى الدول العربية الشقيقة وبواسطة العلاقات الحميمة التي تربط رئيس النادي بها.

وهنالك الانذارات والعقوبات الجماعية والغياب واختلاف وجهات النظر بين المدرب وبعض اللاعبين وحتى الاداريين كل هذا ادى الى ايجاد خلل وثغرات حساسة اسهمت في فتح الأبواب على مصراعيها لهذه الموجات.

وكانت الخاتمة قرارات صدرت عن الادارة باعفاء المدرب العراقي عادل يوسف من مهمته لسببين الأول عدم قدرة الادارة على دفع مستحقاته والثانية النتائج التي وصل اليها الفريق نتيجة الخلافات والمنازعات والتشدد بالرأي.

وكان ان قررت الادارة تكليف لجنة محلية من السادة راتب داود، علي ايوب، علي عزايزة بتولي هذه المهمة حتى نهاية مرحلة الاياب وعودة الطيور المهاجرة كالعفوري وسليم ذيابات ومراد وغيرهم . وبقي ان نقول ان فايز بديوي له عملية جراحية ، وان الخزعلي سيدخل هذين اليومين مستشفى ابن النفيس لعملية مماثلة على حساب عمله بشركة كهرباء محافظة اربد.

وان السيد عبد الحليم سمارة رئيس الهيئة الادارية موجود في بغداد حيث سيكمل مهمته بالتوسط بين لاعبي العراق ونادي الوكرة الذي تعاقد معهم بواسطة السيد سمارة.

وللذين يقولون ان النية تتجه الى تولي سعد حمزة مهمة تدريب الرمثا نقول لا لان الوضع المادي من جهة صعب والناحية الثانية تعلمها الادارة.

وان الحل يكمن في تحرك اللجان المنبثقة نحو التخطيط لايجاد مصدر دخل ثابت من جهة ولاقامة مباريات او حفلات تدعم صندوق النادي الذي يتوقف عليه كل نشاط.

مساحة للأمل

شد الحزام

اليوم يبدأ شهرشباط وهذه البداية لا تختلف عند الموظف عن بداية اي شهر اخر من شهورالسنة، الا ان هذا الشهر يختلف عما سبقه من الشهور وما يليه منها من حيث عدد ايامه .

ذلك ان عدد آيام شباط ثمانية وعشرون يوما الا في السنة الكبيسة ، اذ يبلغ فيها تسعة وعشرين يوما وهو بذلك يقل عن الشهر الذي سبقه بمقدار ثلاثة ايام او بما نسبته عشرة في المائة .

والموظف عادة يفرح لاستقباله هذا الشهر لانه يقبض راتبه الشهري في اليوم الثامن والعشرين بدلا من الانتظار حتى اليوم الحادي والثلاثين !

وهذا يعني ، نظريا انه يمكن ان يحقق وفرا في الانفاق بنسبة عشرة في المائة من راتبه الذي تقاضاه في الشهر الماضي.

وهي فرصة لا تاتي الا مرة واحدة في السنة ... غير ان الموظف يكتشف في نهاية كل شباط انه ينفق في نهاية اليوم الثامن والعشرين من هذا الشهر ما تقاضاه عن ثلاثين يوما...

وتذهب الفرحة دون ان تكتمل ...

وتظل المعادلة الصعبة التي يعاني منها الموظف كل شهر سواء كان هذا الشهر شباط او غيره ويبقى السؤال : كيف فشل الموظف في توفير ما ينفقه في ثلاثة أيام هي الفرق بين شهرشباط وغيره من شهور السنة ؟

والجواب بسيط ذلك ان الموظف اعتاد ان ينفق دخله في شهر في الايام الخمسة الاولى من كل شهر ، ثم يقضي بقية الايام وهو يشد الحزام حتى ينقطع !

● موسى الحواش

يضم ٣٠٠ قطعة أثرية مصرية

عشق مصر .. معرض في اللوفر

● اثار فرعونية

باريس-منذ الفتح الروماني لارض الفراعنة بعد موت كليوباترا انهلت اهرام مصر ومسلاتها واثارها الاخرى وعلى راسها ابو الهول اجيالا تلو اجيال.

كل هذه المعالم يتحدث عنها معرض «عشق مصر» بمتحف اللوفر ويبرز تاثيرها على فنانين غربيين منهم نحاتون ورسامون وموسيقيون.

قال جان مارسيل هامبير امين متحف اللوفر بباريس الذي نظم المعرض ان مصر كانت دائما تفتن الناس. وحاول فنانون في كل العصور استلهامها في اعمالهم.

وقال هامبير «بخلاف الاهرام وابي الهول فان مصر برموزها عن الموت والحياة الاخرى.. بالهتها وطقوسها. حتى الهيروغليفية تفوح بالاسرار».

وكم من ملوك وملكات وكتاب وفنانين سحرتهم مصر. الملكة ماري انطوانيت زوجة الملك لويس السادس عشر كانت تهوى جمع خزف واثاث مصري الطراز وجعل موتسارت مصر موقع اوبرا «الناي السحري» التي الفها. وفي مصر ايضا جرت احداث احدى اشهر روايات اجاثا كريستي «موت على النيل». كما كانت مصر الفرعونية الاسطورية مسرحا لاحداث عدة افلام ملحمية مثل «كيلوباترا» الذي لعبت بطولته اليزابيث تايلور في ١٩٦٣.

ويستمر التدله بحب مصر. حيث صمم هادريان الذي جلس على عرش الامبراطورية الرومانية في القرن الثاني المسيحي وكان شغوفا بالسفر حمام السباحة في فيلته خارج روما على الطراز الكانوبي المصري.

ومن ابرز القطع في المعرض تمثال امر هادريان بصنعه لرفيقه المفضل انتينوس الذي غرق في النيل اثناء رحلة مع الامبراطور.

ويحمل التمثال الطويل المنحوت من الرخام الاحمر ملامح مصرية قديمة وخاصة غطاء الرأس الفرعوني الطراز.

وفي القرنين الثامن عشر والتاسع عشر تدفق فنانون من مختلف الثقافات الاوروبية على روما لاستلهام اعمالهم. وفي ذلك الوقت كانت ايطاليا تزخر باثار مصرية قديمة احضر معظمها الرومان. وحتى الآن تزهو روما بانها تضم اكبر عدد من المسلات المصرية القديمة وعددها ١٣ مسلة.

ويضم معرض اللوفر حوالي ٣٠٠ قطعة تشمل لوحات واثاث وخزفا ومجوهرات تعكس مدى الافتتان بمصر في مختلف انحاء اوروبا.

كما وقعت احداث كثيرة اججت الاهتمام بمصر منها الحملة الفرنسية بقيادة نابليون في ١٧٩٨ وافتتاح قناة السويس في ١٨٦٩ واكتشاف مقبرة الفرعون الصغير توت عنخ امون في ١٩٢٢.

وشيدت في باريس صروح مصرية الطراز تخليدا لامجاد نابليون.

وقد اسر الامبراطور لمقربين منه «في مصر راودتني شتى الاحلام قد اخلق عقيدة او ارى نفس في الطريق الى اسيا على ظهر فيل وانا ارتدي عمامة.».

وفي كانون الاول ١٩٧١ اختار الموسيقار الايطالي جيوسيبي فيردي القاهرة لاقامة العرض الاول لاوبرا عايدة التي جرت احداثها في مصر القديمة وصمم مناظرها عالم اثار.

واثار اكتشاف مقبرة توت عنخ امون مزيدا من الاهتمام بمصر بين مصممي الازياء والفنانين الاوروبيين الذين استوحوا تصميماتهم من اثاث وحلي وحقائب يد واواني عطور من اثار دفنت مع الفرعون الصبي.

وبجانب معرض «عشق مصر» الذي يمتد حتى ١٨ نيسان قبل انتقاله الى كندا والنمسا يعرض اللوفر افلاما لتعريف الجمهور كيف استوحى فنانون ومخرجون وغيرهم مصر القديمة في اعمالهم.

ويذكر ان فيلم كيلوباترا الذي عمل فيه آلاف من «الكومبارس» وارتدت فيه اليزابيث تايلور ١١٢ فستانا لم يغط تكاليفه حتى الآن.

وفي ١٩٣٢ اخرج كارل فروند فيلم الرعب «المومياء» الذي اعاد فيه علماء اثار الى الحياة كاهنا مصريا مات قبل حوالي ٤,٠٠٠ عام. وفي الفيلم يحاول الكاهن احياء اميرة كان يحبها في حياته الاولى .

ولم يتيسر عرض كل النفائس في المتحف الذي يشمخ عند مدخله هرم زجاجي يبهر الابصار ارتفاعه ٢٠ مترا بناه المهندس الاميركي الصيني ايوه مينغ باي.

عشاق ليلى علوي يختطفون الأجانب في اليمن

● ليلى علوي

صنعاء - قالت مصادر قبلية وسياسية ان موجة من خطف الاجانب في اليمن في الاونة الاخيرة من بين دوافعها تعزيز المطالبة بتوفير خدمات يحتاجها اهل المناطق الوعرة بشدة والرغبة في اقتناء مركبات الطرق الوعرة استغلت الازمة السياسية العميقة هناك.

وكان ضحية اخر عملية خطف ثلاثة سائحين فرنسيين منهم امراتان شمال غربي العاصمة صنعاء يوم الاحد الماضي، وقالت مصادر امنية ودبلوماسية ان هناك جهودا تبذل للافراج عنهم .

ويقال ان خاطفي السياح الفرنسيين يؤيدون مطلب قبيلتهم بان يمر طريق جديد مقترح انشاؤه باراضيهم وكذلك كان الدافع وراء عمليات الخطف التي تمت في الاونة الاخيرة هو الحصول على خدمات اساسية يحتاج اليها الناس بصورة ملحة.

وقالت مصادر سياسية ان انتهاكات متزايدة للقانون اجتاحت اليمن منذ تفجر الازمة السياسية بين الرئيس علي عبد الله صالح ونائبه علي سالم البيض في تموز الماضي مما اصاب جهاز الحكومة بالشلل.

وتتمتع القبائل في اليمن منذ وقت طويل بنفوذ سياسي وعسكري واسع وكثيرا ما يعتمد عليهم السياسيون في كسب التاييد.

وقالت المصادر ان السلطات سعت حتى الآن الى استرضاء زعماء القبائل الذين يتمتعون بنفوذ كبير من اجل التدخل للافراج عن الرهائن بدلا من اللجوء للقوة ضد القبائل الذي ينطوي على مخاطرة سياسية وعسكرية.

ولم تعلن الحكومة اتخاذها اي اجراء ضد الخاطفين في عمليات الخطف التي توالت في الاونة الاخيرة والتي شملت الدبلوماسي الاميركي هينز ماهوني الذي احتجز اسبوعا قبل الافراج عنه في تشرين الثاني.

ومن بين المطالب التي تقدم بها خاطفوه بناء طرق ومدارس وتوفير مياه صالحة للشرب.

وقالت مصادر قبلية انه في بعض الاحيان كانت التسوية التي يتم التوصل اليها بين زعماء القبائل والخاطفين للافراج عن الرهائن تشمل الحصول على سيارات من طراز لاند كروز للمناطق الوعرة والتي تعد من ضرورات الوجاهة الاجتماعية.

ولم تعترف الحكومة ابدا بالاذعان لمطالب الخاطفين وقالت مصادر سياسية انه يمكن دائما ايجاد وسائل تتجنب تدخل الحكومة بشكل مباشر في العلاقات الاجتماعية السياسية المعقدة في اليمن.

ويطلق على اللاند كروز اسم «ليلى علوي» نظرا لكثرة المعجبين بالممثلة المصرية ممثلة القوام في اليمن.

وقالت المصادر ان شروط الافراج عن عاملين بريطاني وكندي في شركة هانت الاميركية للنفط في منطقة مارب تضمنت الحصول على سيارتين لاند كروز.

ويتراوح ثمن هذه السيارات في السوق المحلية بين ١,٥ مليون ومليوني ريال يمني (١٢٥,٠٠٠ دولار و١٦٦,٠٠٠ دولار) بسعر التحويل الرسمي.

وخطف الرهائن اسلوب تقليدي في الخلافات القبلية في اليمن وقالت مصادر قبلية ان التقاليد تحض على عدم ايذاء الرهائن ومعاملتهم معاملة حسنة.وقالت المصادر ان هذا المبدأ كان موضع احترام في كل وقائع الخطف التي حدثت في الاونة الاخيرة.

وقالت مصادر سياسية ان المناطق الجبلية ولا سيما في الشمال تفتقر الى كثير من الخدمات الاساسية ومنها المياه الصالحة للشرب والطرق الممهدة والمدارس.

وقالت مصادر قبلية ان الاولوية في تقديم الخدمات للمناطق النائية «يخضع احيانا للثقل السياسي للقبائل التي تعيش هناك».

وقال احد المصادر ان «القبائل الصغيرة او فروع القبائل الكبيرة التي تفتقر مناطقها الى الخدمات اوشكت من نكوث الحكومة بوعودها لجأت الى خطف الاجانب لتعزيز مطالبها».

وقال المصدر ان الخطف «يضر سمعة اليمن في الخارج ولكن يبدو انه لا يوجد خيار اخر امام القبائل الى ان تطبق بنود تسوية الازمة السياسية».

أوقات الصلاة

الفجر	٥,٠٦
الشروق	٦,٢٦
الظهر	١١,٤٩
العصر	٢,٤٧
المغرب	٥,١٣
العشاء	٦,٣٢

هواتف ضرورية

عمليات السير	١٩٠
مقسم المطار	٠٨/٥٣٠٠٠
مقسم الملكية الاردنية	٠٨/٥٣٣٣٣
شرطة السير	٩٨٦٣٩٠
شكاوى الامانة	٧٨٧١١١
شكاوى المجاري	٨٩٧٤٦٧
شكاوى الفنادق	٦٤٧٨٩٥
استعلامات دليل الهاتف	١٢١
خدمة الجمهور	
ضريبة الدخل	٦٨٥٦١٣
شكاوى مؤسسة	/٦٦٦١٨٦
النقل العام	٦٦٦١٧٢
شرطة العاصمة	١٩٢
شرطة النجدة	١١١١١/٩١١
دوريات الخارجية	٨٤٣٤٠٢
شكاوى المياه	٨٩٧٤٦٨
تموين عمان	٦٦١١٧٦
تموين اربد	٢٧٧٧١٥
تموين الزرقاء	٩٨٣٧٦٨
تموين الكرك	٣٥١١٣٢
جمعية حماية المستهلك	٦٩٢٣١١
دائرة الاحوال المدنية والجوازات - العلاقات العامة	٦٤٤٤٩٤
طوارىء الكهرباء	٧٥٠٩٨١
مديرية الامن العام	١٩٦
طوارىء ادارة الدفاع المدني - عمان	٦١٧١٠١
مركز دفاع مدني القويسمة	٧٧٠٧٣٢
ملاحظات الطوارىء	١٩٥
مديرية الدفاع المدني العامة	١٩٩
ادارة اسعاف الدفاع المدني الفوري	١٩١
دفاع مدني محافظة العاصمة	١٩١
خدمات الدفاع المدني المركزية (الجويدة)	٧٣٦٩٩١
دفاع مدني الزرقاء	١١١١١/٨١
دفاع مدني محافظة المفرق	١٩٩/١٩٨
دفاع مدني	/١٩٩/١٩٣
محافظة اربد	٢٤٣٣٣٣
دفاع مدني البلقاء	١٩٨/١٩٣
دفاع مدني محافظة الكرك	١٩٨
دفاع مدني محافظة الطفيلة	١١٨

الأطباء المناوبون
الثلاثاء ١٩٩٤/٢/٨

الطبيب	الهاتف	الموقع
د. احمد عبد عثمان	٧٨٦٣٨٤	عمان
د. غالب زوايدة	٧٣٦٠١١	عمان
د. خلدون عصفور	٦٦٦٨٧٣	عمان
عدنان الزغلول	٨٩٨١٤٠	عمان
فاخر البلبيسي	٦٦٣٤١٣	عمان
د. يوسف نصر	٦٦٣١٢٤	عمان
د. سعيد الرولحقة	٨٥١١٢٤	مادبا
د. رندة شاهين	٥٤٤٤٨٤	الزرقاء
د. محمود عبد الرازق	٩٩٥٧١٠	الرصيفة
د. علي عطا الله جاد الله	٨٨١٨٣٩	مخيم حطين
د. بشير الحياري	٥٥٢٣٠٦	السلط
د. إبراهيم الحمايدة	٧٢٥٤٠٧	البقعة
د. محمد صايل الزعبي	٤٣١١٥٠	المفرق
د. مازن شرايري	٢٤٨٠٥٦	اربد
د. منصور الدرابشة	٢١٩٠٦١	الرمثا
د. محمود البشتاوي	-	الاغوار الشمالية
د. زياد الشمايلة	٣٥٢٢٧٠	الكرك
د. حامد علاوي	٣٧١١٠٥	مؤتة - الكرك

أطباء الأسنان المناوبون
الثلاثاء ١٩٩٤/٢/١

الطبيب	الهاتف	الموقع
د. علاء طاهر	٦٣٨٤٥٦	عمان-جبل الحسين
د. علي قاسم	٨٢٠٢٥٥	عمان- البيادر
د. مجدي ابو خيران	٨٩٢٥٤٩	عمان-ماركا الشمالية
د. غسان سواقد	٩٨٣٣٥٦	الزرقاء
د. اياد العزام	٢٤٤٧٠٨	اربد
د. علي ابو حسنة	٩٥٣١٦٦	الرصيفة
د. علي النوقان	٥٥٦٣٦٥	السلط
د. بسيم العوران	٣١٦٣٨٩	العقبة
د. عدنان الشمايلة	٣٥١٥٨٠	الكرك
د. نبيل الفرح	٥٤٣١٢٢	مادبا
د. عصام بطارسة	٤٣١٨٣٣	المفرق
د. ماهر الترزي	٤٥١٨٣٩	جرش

حركة طائرات الملكية الاردنية
الثلاثاء ١ ٢ ١٩٩٤

القادمة

جاكرتا-كولالمبور	٠٥,١٠
دمشق	٠٧,٣٥
الظهران	٠٧,٤٥
مسقط-ابو ظبي	٠٩,١٠
العقبة	٠٩,٢٥
كراتشي-دبي	٠٩,٥٠
الدوحة-البحرين	١٠,٢٠
لندن	١٦,٣٥
فرانكفورت	١٦,٥٠
القاهرة	١٦,٥٥
شيكاغو-امستردام	١٧,٣٠

المغادرة

العقبة	
امستردام-نيويورك	٠٧,٠٠
فينا-فرانكفورت	٠٨,٣٠
مونتريال-تورنتو	١١,٠٠
باريس-بروكسل	١١,١٥
جنيف-مدريد	١١,٣٥
لندن	١١,٤٥
القاهرة	١٢,٠٥
	١٢,٤٥
لارنكا	٢٠,٠٠
جدة	٢٠,٣٠
ابوظبي-دبي	٢١,٣٠
كولالمبور-سنغافورة	٢٢,٠٠

الشركات الاخرى

القادمة

النمساوية-فينا	٠٤,٢٠
اليطالية-روما	١٦,٤٥
الفرنسية-باريس-	١٨,٠٥
اليمن-عدن	٢٠,٠٠
الرومانية-بخارست	٠,٥٥+١

المغادرة

النمساوية-فينا	١٣,٥٠
اليطالية-دبي	١٧,٤٥
اليمن-عدن	٢١,٠٠
الرومانية-بخارست	١,٥٥+١

الصيدليات المناوبة

التي تداوم (٢٤) ساعة

اسم الصيدلية	الهاتف	الموقع
٠١ اياد	٧٧٤٨٢٢	الاشرفية
٠٢ الفردوس	٧٨٧٣٣٦	الاشرفية
٠٣ السلام	٦٣٦٧٣٠	وسط البلد
٠٤ نيروخ	٦١٤٧٢٤	وسط البلد
٠٥ شوكت	٦٧٧٦٦٦	جبل الحسين
٠٦ فراس	٦٦١٩١٢	جبل الحسين
٠٧ عين جالوت	٦١٦١٥٢	مخيم الحسين
٠٨ ابن النفيس	٧٤٥ ١٠٥	الوحدات
٠٩ ديما	٧٨٧٠٤٠	الوحدات
١٠ ابو نصير	٨٤٠٦٣٦	ابو نصير
١١ عقل	٦٨٧٥٨٥	المدينة الرياضية
١٢ الروابدة	٦٦٦٠٣٣	المدينة الرياضية
١٣ فداء	٨٨١١٩٨	ماركا
١٤ سلامة	٨٩٤٧٧٩	ماركا
١٥ معدي	٦٠٥٥١١	جبل النزهة
١٦ الميدان	٧٣١٨٦٩	ابو علندا
١٧ نجيب	٨٤٧٦٣٢	صويلح
١٨ الكريم	٩٩٣٥٤٦	الزرقاء
١٩ رمزي	٩٩٥١١٩	الزرقاء
٢٠ خليفة	٩٨٥٤١٧	الزرقاء
٢١ العليمات	٩١١٣٨٨	الهاشمية
٢٢ الصمادي	٩١١٠٩١	الهاشمية
٢٣ دودين	٩٥٣٧٠٦	الرصيفة
٢٤ الشرع	٣٧٥٨٢٥	اربد
٢٥ وهران	٢٧٣٣١٧	اربد
٢٦ الفلاح	٥٤٤١٨٠	مادبا
٢٧ مؤاب	٣٥٢١٧٠	الكرك
٢٨ طيبة	٣١٥٠٥٠	العقبة
٢٩ المخيم الجديدة	-	العقبة
٣٠ ابو شريف	٧٧٠٥٩٥	الاشرفية
٣١ البريق	٧٨٩١٣٧	الاشرفية

التي تداوم لغاية الساعة(١٢) ليلا

اسم الصيدلية	الهاتف	الموقع
٠١ الصفا	٧٧٤٠٥٤	جبل التاج
٠٢ دعاء	٨١٠٤٣٠	وادي السير
٠٣ سعد	٨١٩٨٣٧	وادي السير
٠٤ وسام	٨١٦٩١١	وادي السير
٠٥ العمد	٦٠٣٤٤٠	جبل الحسين
٠٦ خالد بن الوليد	٦٧٤٧٠٥	جبل الحسين
٠٧ اسيا	٦٩١٣٣٧	جبل الحسين
٠٨ سمير	٦٦١٨٩٨	جبل الحسين
٠٩ صنوبر	٦٨٥٢٠٤	الشميساني
١٠ المثنى	٦٦٧٢٠٠	الشميساني
١١ الخولي	٨١٢٤٦٧	جبل عمان
١٢ يعقوب	٦٤٤٩٤٥	جبل عمان
١٣ الدوار الخامس	٨١٣١٤١	جبل عمان
١٤ الحياة	٦٢٤٦٣٦	وسط البلد
١٥ الاديب	٧٤٨١٩٤	الوحدات
١٦ البر	٧٥٣٩٦٧	الوحدات
١٧ خليل الرحمن	٦٤٨٨٥٥	جبل النزهة
١٨ سخاء	٦٩٥٥٧٥	تلاع العلي
١٩ رؤى	٦٩٢٦٢٤	تلاع العلي
٢٠ ورود	٨٩٠٧٧٧	ماركا
٢١ الجبل الاخضر	٧٩٥٩٢٦	الجبل الاخضر
٢٢ الشعفان	٦٩٣٤٦٨	المدينة الرياضية
٢٣ راس العين	٧٨٦٣٢٦	راس العين
٢٤ الصديق	٨٩٥٣٢٦	الهاشمي الشمالي
٢٥ نبهاني	-	الهاشمي الشمالي
٢٦ صابرين	٦٨٣٦٢١	ضاحية الحسين
٢٧ اليرموك	٦٧٥٣٣٧	جبل النزهة
٢٨ المرج الدولية	٧١٤٣٨٣	مرج الحمام
٢٩ راتب	ص.ب(١٧٢)	ابو علندا
٣٠ يونس	٩٥١٠٦٤	الرصيفة
٣١ البتول	٩٥٠١٣٤	الرصيفة
٣٢ طبيشات	٣٧٣١٤١	اربد
٣٣ فؤاد	٢٧٥٣٣٠	اربد
٣٤ عفانة	٩٠٦٣٤٤	الزرقاء
٣٥ الانفال	٩٠٠٩١٢	الزرقاء

الدنيا حظوظ

* برج الحمل ٣/٢١ - ٤/٢٠

تواجه بعض الصعوبات في هذه الفترة ولكنك تتجاوزها بنجاح. اخبار سارة تصلك في رسالة تنتظرها منذ وقت طويل.

* برج الثور ٤/٢١ - ٥/٢١

احذر الحساد، عاطفيا نهاية الاسبوع تحمل اليك مفاجاة سعيدة.

* برج الجوزاء ٥/٢٢ - ٦/٢١

الوقت الآن غير مناسب للقيام بالمشروع الذي تحلم. انت بحاجة الى من يقف بجانبك في هذه الفترة فلا ترفض المساعدة.

* برج السرطان ٦/٢٢ - ٧/٢٣

فكرة ناجحة تقوم بتنفيذها. امورك تسير على خير ما يرام فلا داعي للتشاؤم. متاعبك المالية في طريقها الى الزوال.

* برج الأسد ٧/٢٤ - ٨/٢٣

لا تتسرع في اتخاذ قراراتك. ستتضح لك الحقائق بعد وقت قريب. مساعدة مالية تصلك في الوقت المناسب. لقاء عاطفي مفاجيء.

* برج العذراء ٨/٢٤ - ٩/٢٣

احداث طارئة تتبدل فيها الامور لمصلحتك. عليك بنسيان الماضي فاحلامك ستتحقق. انت بحاجة الى الراحة.

* برج الميزان ٩/٢٤ - ١٠/٢٣

خبر كنت تنتظره يصلك هذا الاسبوع ربح مادي غير منتظر. اسبوع ملائم لتحقيق مشروع طالما حلمت به حب جديد.

* برج العقرب ١٠/٢٤ - ١١/٢٢

ابتعد هذا الاسبوع عن المغامرات بقدر الامكان. حسود يحاول الايقاع بك. فكن متيقظا. لا تضع ثقتك باي كان، علاقة عاطفية.

* برج القوس ١١/٢٣ - ١٢/٢١

لا تتخذ القرارات المبنية على العاطفة مكافاة مالية تصلك نتيجة عمل ناجح حققته. مرحلة هادئة تمر بها وتشعر معها بالراحة والاطمئنان.

برج الجدي ١٢/٢٢ - ١/٢٠

مشاكلك يحتاج علاجها الى قليل من الصبر. الايام القادمة كفيلة بتغيير واقعك المضطرب. الصبر مفتاح الفرج.

* برج الدلو ١/٢١ - ٢/١٩

الفرصة متاحة الآن لتحقيق بعض اهدافك زيارة تسعدك من شخص يهمك امره. الحظ سيبتسم لك قريبا.

* برج الحوت ٢/٢٠ - ٣/٢٠

لا تبال ببعض العقبات التي تعترض طريقك ستصل الى اهدافك ان عاجلا ام آجلا. كن واثقا من نفسك وتابع طريقك. انتظر مفاجاة.

الكلمات المتقاطعة

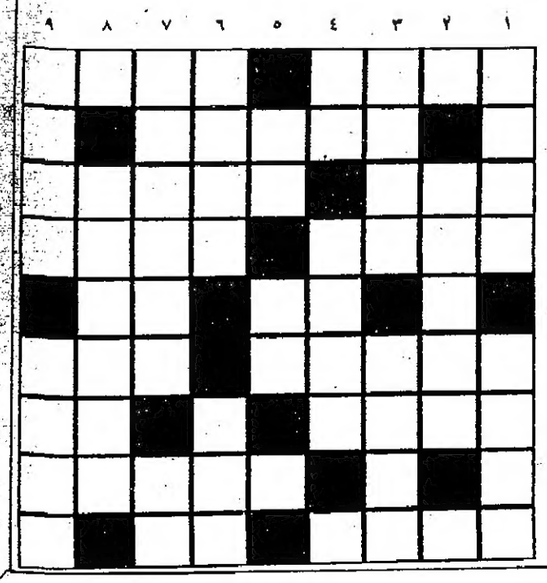

افقيا:-

١- مجموعة عسكرية- اصفر مبعثرة.
٢- هنقر.
٣- سار - ضخامة.
٤- هاملتي - رادع (مبعثرة).
٥- تلا - املي على - تهيأ للحملة في الحرب.
٦- ثوب خلق - ازال - ابطل.
٧- حاكم - قاضي - من الضمائر.
٨- اصابع.
٩- كحل العين معكوسة - دس ووارى.

عموديا:-

١- ملان - طالح - دواء.
٢- ضد صالحة.
٣- من اسماء البحر - ما يطيب به الاكل من البهارات.
٤- ضرع - تضرع - يبكي.
٥- مص ما في العظم من مخ - نفع بلهو.
٦- بلدة اصطياف في لبنان - شحذ السيف.
٧- الرعيان والجماعون والفلاحون وسواهم ممن تعلو اصواتهم في حروبهم ومواشيهم - بياض البيض.
٨- خالطهم وعرف باطنهم.
٩- تخصب ٢ يعمم شيئا - من اسماء الذئب.

● وجه جامعي

عايدة ياسين

لا اؤمن بالحب !

عايدة ياسين المعاني طالبة سنة اولى بكلية الحقوق في جامعة الاسراء الاهلية، وهي في طريق التفوق والنجاح منذ الآن لتحقيق هدفها بان تكون أول قاضية في الأردن، لأنها مؤمنة بان الفتاة لا تنتظر من يدافع عنها، لذلك من الضروري ان توسع أفقها ودراستها للقانون الذي يعطيها فهما للحياة بشكل عام فلا تكون جاهلة في شؤون حياتها. كما تامل ان تحصل على درجة الدكتوراه في الحقوق.

وعايدة تجيد عدة لغات كالانجليزية والكرواتية والبوسنية. هواياتها المطالعة وسماع الموسيقى بالاضافة الى لعب كرة السلة. ولكن تقل ممارستها لهذه الهوايات بسبب ضغط الدراسة واهتمامها بالهدف الأول الذي تسعى له. وهي تؤمن بان الحياة مشوار طويل مليء بالصعوبات. لكنه لا يخلو من الجمال الذي نستطيع ان نصنعه نحن بايدينا، وبالتالي نكون قادرين على متابعة المسير الى النهاية السعيدة.

وبحكم حداثتها في الجامعة سألناها الفرق بين الحياة الجامعية والمدرسية فقالت : ان هناك تغييرا كبيرا يطرأ على الحياة التي نعيشها بين هذين المجتمعين، وهذا يتطلب منا ان نعي هذا الاختلاف بتوسيع مداركنا اثناء حياتنا المدرسية من خلال المطالعة ومتابعة الأحداث باستمرار وتكوين العلاقات الاجتماعية لصقل شخصيتنا وتكوينها ضمن اطار مجتمع متكامل، ولذلك علينا عدم التقيد بالمنهاج الذي تحاول مدارسنا حصرنا فيه دون الاهتمام بالنشاطات الخارجية التي تساهم في تخريج طلاب اكاديميين متفوقين لكنهم في الوقت نفسه فاشلون في حياتهم الاجتماعية.

● ما تقييمك للواقع؟

- المرأة مظلومة ينبثق ظلمها من داخلها فما زالت جاهلة رغم تعلمها ولم تدرك حتى الآن قيمة نفسها، وهي ان سارت خطوة للامام تجد من يسحبها خطوات الى الوراء.

● ما هي الصداقة؟؟

- الاخلاص كلمة تحتوي الصداقة باكملها.

● والحب؟

- لا أؤمن به بجميع أنواعه، فالحب العاطفي لا وجود له وان كان ذلك فهو ناشئ لمصلحة ذاتية تكمن في داخلنا اما أنواع الحب الأخرى كحب الأم لابنها او حبه هو لها فانه احساس تفرضه علينا الأقدار والقيم الاجتماعية.

● أفراح

● السيد بسام محمد صلاح الدين والآنسة منيرة محمد سعيد الطموني احتفلا بزفافهما في حفلة اقيمت للمناسبة وحضرها الأهل والأصدقاء الذين شاركوهما الفرحة وتمنوا لهما حياة زوجية سعيدة.

● السيد مصطفى كامل محمد وعروسه امل نصر زكريا احتفلا بعقد قرانهما وسط فرحة الأهل والأصدقاء وقد تلقيا التهاني من اسرة سوق جنة لبنان بالمناسبة السعيدة.

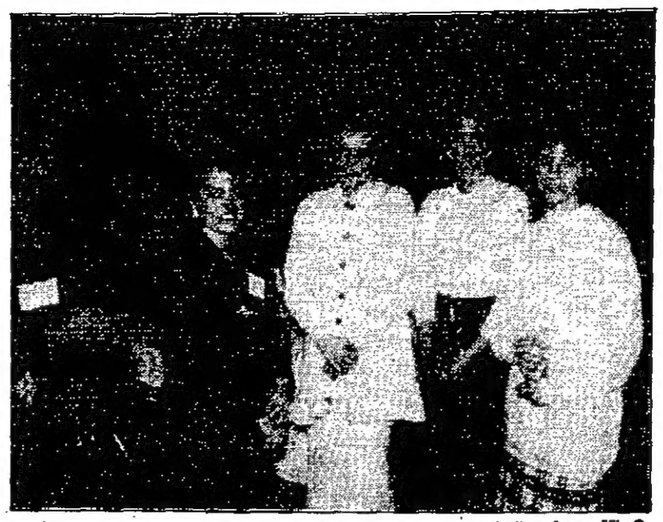

● باقة من حضور الحفل.

● من اليمين: حنان صيام، سهى كرم، سهى غنيم، ديمه بيبي، سهير الخطيب.

نظمته اللجنة الاجتماعية

حفل التعارف السنوي لاعضاء الجمعية الاردنية للحاسبات

اقامت اللجنة الاجتماعية في للجمعية الاردنية للحاسبات مساء الخميس الماضي في فندق فيلادلفيا حفل التعارف السنوي لعام ١٩٩٤.

وقال رئيس اللجنة الاجتماعية السيد امجد العبوة ان هذا الحفل سوف تقوم الجمعية ابتداء من هذا العام بتنظيمة كل عام من اجل جميع العاملين في قطاع الحاسبات.

بدأ الحفل الذي شارك فيه اكثر من ٢٥٠ عضوا في الجمعية بكلمة لرئيس اللجنة الاجتماعية امجد العبوة شكر فيها الحضور واكد على اهمية هذا الحفل واهدافه الاجتماعية وقد وضع كل من المشاركين في الحفل بطاقة(باج) على صدره تحمل اسمه والشركة او الجهة التي يعمل بها مما منح الجميع فرصة التعارف عن قرب وتبادل الاحاديث الودية.

ثم اجريت عملية سحب على بطاقات الدخول لجوائز مقدمة من عدد من المؤسسات والشركات والاعلان عن الفائزين والفائزات وسط تصفيق الحضور، الذين دعوا جميعا في الختام الى بوفيه من الماكولات والحلويات والمشروبات.

● من اليمين، للسادة: رائد دلل، كريم قعوار، غسان عبدالله، رمزي الزين.

● اعضاء الجمعية في الحفل.

● رئيس اللجنة الاجتماعية - امجد العبوة يلقي كلمته

● وليد الاصفر ولجنة الاستقبال في الحفل.

● تصوير ناصر ايوب

● أخبار الناس

● سامح وجيه امين غادر البلاد متوجها الى القاهرة لزيارة الأهل والاصدقاء.

● ممدوح ميشيل عاد الى البلاد قادما من جمهورية مصر العربية بعد قضاء اجازة قصيرة بين اهله واصدقائه.

● روان محمد عوض السرحان اقام لها والداها حفل عيد ميلاد بهيجا حضره لفيف من الأهل، الف مبروك وعقبال المائة عام.

● ثائر احمد وشاح ووالدته تماثلا للشفاء من الوعكة التي المت بهما وقد احتفل الاهل بسلامتهما.

● مشهد من مسرحية «صانع المطر»

تكريم الفنان دريد لحام في كندا

احتفلت الجالية العربية في كندا بتكريم الفنان السوري دريد لحام وفرقته، بمناسبة قيامهم بجولة في عدد من المدن الكندية، عرضوا خلالها مسرحية «صانع المطر».. ففي مونتريال شارك حشد كبير من العرب المقيمين هناك حفلة قدم خلالها رئيس بلدية «سان لوران» ارفع جائزة تقدير للفنان باسم المدينة.

وفي اوتاوا اقام السفير اللبناني في كندا د. عاصم جابر وعقيلته مادبة عشاء على شرف الفنان السوري حضرها عميد السلك الدبلوماسي السفير الاردني هاني خليفة وعقيلته والقنصل اللبناني ميشال حداد وعقيلته وعدد كبير من رجال الاعلام والمجتمع العربي والكندي.

● سمر صايغ

● مع السفير جابر وعقيلته وبعض المدعوين

● اليسا لطوف

كلمة و ١

٣ اخبار مفجعة!!

● الخبر:

- ثلاثة اخبار مفجعة متتالية في غضون ٤٨ ساعة.. الخبر الاول: وفاة اللواء الركن الطيار عوني بلال، والثاني: استشهاد المستشار نائب المعايطة، والثالث: وفاة دولة العين بهجت التلهوني.. «رحمهم الله جميعا».

● نكشة:

- لن تنحني الهامات إلا لبارئها، وسيبقى الوطن شامخا صامدا عظيما، وسيبقى ابناؤه «خير خلف لخير سلف».

● الزبدة:

- يا «وطن» ما يهزك ريح!!

■ عوني الداوود

مواعيد زيارة متحف التراث في اليرموك

تقرر ان تكون مواعيد الزيارة لمتحف التراث الاردني في معهد الاثار والانتروبولوجيا في جامعة اليرموك من العاشرة صباحا وحتى الخامسة مساء لجميع ايام الاسبوع باستثناء يومي الخميس والجمعة، ومن العاشرة وحتى الثالثة بعد الظهر خلال العطلة الصيفية وعطلة ما بين الفصلين.

كما تقرر ان تكون مواعيد الزيارة لمتحف التاريخ الطبيعي في الجامعة يوميا من الساعة الثامنة صباحا ولغاية الساعة الخامسة مساء باستثناء يومي الخميس والجمعة.

● باشرت الآنسة شهناز عبد الرحمن الرحاحلة عملها في المديرية العامة لصحة محافظة الزرقاء بعد اجازة لمدة أسبوع.

● باشرت السيدة خولة ابوهيم عملها في المديرية العامة لصحة محافظة الزرقاء بعد اجازة لمدة اسبوع.

● حصل السيد حامد محمد الدعوم على درجة الماجستير في التربية الرياضية من الهند، وتلقى تهاني الأهل والأصدقاء بالمناسبة.

● تقرر ترفيع السيد عبدالله القضاه رئيس قسم التحقيق في الجوازات العامة الى الدرجة الثالثة.

● وتقرر ترفيع السيد راكان الزبن رئيس ديوان مؤسسة الاسكان والتطوير الحضري الى الدرجة الثانية.

● وفي وزارة التربية والتعليم تقرر ترفيع السيدة نجاح خليل فلاح الشرع للدرجة السادسة والسيدة فاطمة حسن احمد حميدات للدرجة السادسة. والسيدة صبيحة عبد الله غباشنة للدرجة السادسة والسيد احمد علي احمد فلاح الشرع للدرجة الخامسة.

● تقرر ترفيع السيد هاني محمود المبيضين من ملاك سلطة الطيران المدني الى الدرجة الثانية والفئة الثانية.

د. السباعي يزور جامعة البنات

كتب - معن عزاره

استقبل د. محمود السمرة رئيس جامعة البنات امس في مكتبه د. زهير السباعي استاذ طب الاسرة والمجتمع في جامعة الملك فيصل عضو مجلس الشورى السعودي.

وقد رحب د. السمرة بالضيف السعودي مرحبا بالتعاون والتبادل العلمي والثقافي بين البلدين الشقيقين.

وفي تصريح لـ «الأسواق» قال د. السباعي بان هذه الزيارة الخاصة تاتي بهدف الاطلاع على المستوى الاكاديمي للجامعات الاهلية وخاصة في مجال الطب والاطلاع على الخبرات الموجودة في الجامعة، مبديا اعجابه بالمستوى الرفيع الذي وصلت اليه الجامعات في الاردن.

وقد تجول الدكتور الضيف في اقسام الجامعة يرافقه د. محمد الصباريني عميد شؤون الطالبات في الجامعة.

الأسواق
جريدة يومية سياسية إقتصادية شاملة

رئيس التحرير المسؤول
مصطفى ابو لبدة

رئيس التحرير - يحيى محمود
مدير التحرير - مروان حزين
مساعد مدير التحرير - عوني الداوود
المحرر السياسي - فيصل الشبول

رؤساء الأقسام

سلام الشوا - المال والشركات
عزام يونس - العربي والدولي
مروان الشريدة - التأمين
محمد حلمي - البحوث والترجمة
محمد جميل عبد القادر - مشرف عام الرياضة
محمد قدري حسن - الرياضة
فردوس المصري - شؤون المرأة

مستشار التحرير
علي يوسف
سكرتارية التحرير
موسى الحواش
شاهر نمورة
مستشار التسويق
فاضل طبيلة
المدير الفني
خالد الشيخ

مكاتب الاسواق
واشنطن - نيويورك - مدريد - القاهرة - دبي - الدار البيضاء

تصدر عن شركة الاستثمار الاعلامي
اردنية مساهمة محدودة
رئيس هيئة المديرين - سفيان السرطاوي

المستشارون القانونيون
مكتب القانون

طريق الجامعة الاردنية - بعد جسر المدينة الرياضية مباشرة
ص. ب : ١١١١٧
تلفون : ٦٨٧٦٩٠ - ٦٨٧٦٩١ - ٦٦٢٩٢٢ - ٦٨٣٧٥٥

الأسواق

يومية سياسية اقتصادية شاملة

٣٦ صفحة

١٥٠ فلس

الثلاثاء ٢٠ شعبان ١٤١٤ هـ - الموافق ١ شباط ١٩٩٤م - العدد (١٧٩) - السنة الثانية ، عمان - المملكة الاردنية الهاشمية

ALASWAQ JORDANIAN BUSINESS DAILY - TUESDAY - FEBRUARY 1 -1994 NO (179) vol.2 AMMAN - JORDAN

إقرأ غدا .. في ملحق

الاستثمار

- مستقبل صناعة الغزل والنسيج الأردنية
- مواصفات المدير الناجح
- الشركات الاسرائيلية تسيطر على البورصات الأميركية
- لا تكن من المستثمرين الأوائل في الصين!

اذا كنت تحبين القهوة وتريدين عظامك قوية

واشنطن - بترا - يؤكد العلماء ان على النساء شرب الحليب اذا كن يشربن القهوة وذلك اذا اردن المحافظة على عظامهن قوية.

على اعتبار ان الكافيين الموجود في القهوة يمكن ان يساهم في حدوث ترقق العظام ولكنهم يقولون انه اذا تم تناول كمية كافية من الكالسيوم فان تاثير الكافيين يلغى تماما.

واجرى العلماء دراستهم على ٩٨٠ امراة لمعرفة اثر التدخين والكحول والرياضة على العظام ووجدوا ان ارق العظام كانت لدى النساء اللواتي يشربن ما يعادل فنجانين من القهوة او اكثر يوميا ولم يوجد اي تاثير على العظام بين النساء اللواتي يشربن القهوة ويشربن ايضا على الاقل كاسا من الحليب بشكل يومي كما ان هناك دراسة اخرى ربطت بين تناول الكافيين وطرح كميات كبيرة من الكالسيوم في البول كما بينت ان شرب كاس واحد من الحليب يوميا غير كاف لتعويض ذلك.

أحدث طريقة لمعاقبة المغتصبين!

كولدينغ - دنمارك - أ.ف.ب - اعلنت الشرطة المحلية ان دنماركية في التاسعة عشرة من عمرها عضت صباح يوم الاحد الماضي في كولدينغ العضو التناسلي لرجل اغتصبها ثم تمكن من الفرار. وافادت الشرطة ان الرجل وهو في العشرين من عمره دنماركي على الارجح هاجم الضحية في درج المبنى الذي تسكنه واجبرها على النزول الى الطابق السفلي. وقال بانت ليكيستروم المسؤول في الشرطة الجنائية في كولدينغ «لقد ضربها واغتصبها».

فما كان من الضحية التي راعها الامر الا ان «عضت عضوه التناسلي بشدة» وفق ما افادت فلاذ المغتصب بالفرار «تاركا وراءه اثار دماء».

وقال ليكيستروم «لدينا امل كبير بالقاء القبض عليه لان حياته ستكون بخطر ما لم يتصل باي طبيب او ياتي الى المستشفى لتلقي لقاح ضد الكزاز (تيتانوس)» مشيرا الى ان «عضة الانسان خطرة مثل عضة الحيوان».

وشم النشالات في الهند

شانديغار - الهند - أ.ف.ب - اصدرت محكمة هندية امرا الى شرطة ولاية البنجاب في شمال الهند بدفع تكاليف عملية جراحية تجميلية لازالة وشم كلمة «نشالة» الذي طبعه رجال شرطة على جبين اربع نساء. واجبر قضاة المحكمة العليا في شانديغار عاصمة البنجاب الشرطة على تحمل تكاليف العملية الجراحية التجميلية التي ستجري هذا الاسبوع للنساء الاربع من اجل ازالة الوشم. وامر القضاة ايضا الشرطة بمرافقة النساء الاربع الى مستشفى حكومي في مدينة باتيالا. وكانت الشرطة اوقفت النساء الاربع خلال شهر كانون الثاني الماضي في امريتسار مدينة السيخ المقدسة عندما اشتبه عناصر في الشرطة بانهن سرقن سائحة اجنبية. وخلال فترة مراقبتهن في السجن قام رجال الشرطة بطبع وشم كلمة «نشالة» باللغة البنجابية على جبينهن. واثارت هذه الحادثة موجة احتجاج كبيرة في الهند لا سيما من قبل منظمات الدفاع عن حقوق الانسان وعن حقوق المراة. واشار قضاة المحكمة العليا ان محاكمة الشرطيين الخمسة الذين اوقفوا ستستانف يوم الاربعاء وانهم سيطلبون ايضا فتح تحقيق. واتهمت منظمات الدفاع عن حقوق الانسان شرطة البنجاب بقتل وتعذيب موقوفين في اطار مكافحة تمرد الانفصاليين السيخ. ويشهد هذا التمرد تراجعا ملحوظا منذ عام في هذه المنطقة من شمال الهند بسبب قمع قوات الامن.

الطلاب اكثر من الطالبات في العالم

واشنطن - أ.ف.ب - افادت دراسة قامت بها منظمة اميركية خاصة ان عدد الصبية الذين يدخلون المدارس في العالم يجاوز عدد البنات بحوالي ٨٥ مليونا وان اكبر الفروق لوحظت في دول افريقيا والشرق الاوسط وجنوب اسيا. واوضحت نتائج الدراسة التي اجرتها منظمة «بوبيوليشن اكشن انترناشونال» ان اختلالا كبيرا كان يوجد سنة ١٩٩٠ في حوالي خمسين دولة حيث يجاوز عدد الصبية عدد البنات بـ٧٦ مليونا : ٤٢ مليونا في التعليم الابتدائي و٣٤ مليونا في التعليم الثانوي. ولاعادة التوازن ينبغي انفاق حوالي ٦.٥ مليارات دولار اضافي في هذه الدول التي تبلغ ميزانياتها السنوية المخصصة للتعليم ٤١ مليار دولار.

ومن ضمن الدول التي لوحظت فيها فروق هائلة بين الجنسين بالنسبة للتعليم المدرسي تشاد وغينيا واليمن وافغانستان ومالي وبوركينا فاسو. وتليها الهند وباكستان والمغرب والجزائر والعراق والمملكة العربية السعودية حيث يزيد الفارق عن ٢٠ في المائة. اما الصين (وبها ٢٠ في المائة من سكان العالم) فهي في وسط القائمة حيث يتعلم ٨٦ بنتا في المدارس الابتدائية مقابل مائة صبي و٧٣ بنتا في المعاهد الثانوية مقابل مائة صبي.

مطعوم جديد ضد مرض التهاب السحايا

لندن - بترا - اكد الاطباء البريطانيون على نجاح مطعوم جديد ضد مرض التهاب السحايا البكتيري والذي بدىء في استعماله منذ ١٥ شهرا.

وقال الاطباء ان هذا المطعوم قلل من احتمال اصابة الاطفال تحت سن سنة من العمر بهذا المرض بنسبة ٨٠٪ وقد يصبح من النادر ان يصاب الاطفال بهذا المرض مستقبلا.

ونقلت مجلة وومن البريطانية عن الاطباء قولهم انه قد يتم تقليص عدد جرعات هذا المطعوم التي كانت تعطى على شكل حقنتين في سن شهرين وثلاثة واربعة، مطعوم السحايا مع المطعوم الثلاثي ضد الدفتيريا والتيتانوس والسعال الديكي.

وسيصبح عدد الجرعات حقنة واحدة في كل مرة من هذه المرات الثلاث وقد اثبت البحث انه حينما تخلط المطاعيم كما في حالة المطعوم الثلاثي فان ذلك يؤدي الى نفس النتيجة.

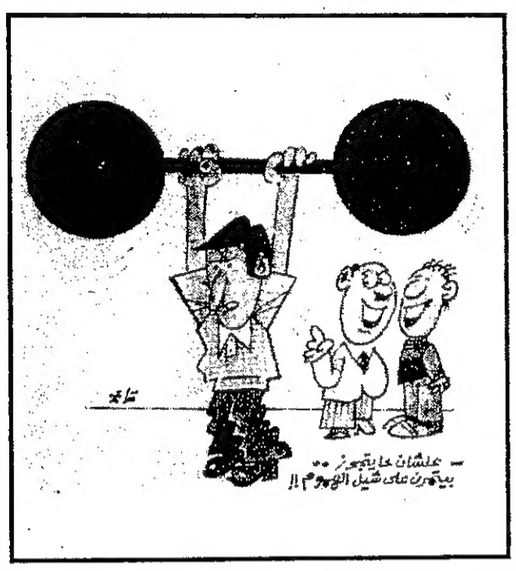

عارضتا ازياء لمجموعات ربيع وصيف ١٩٩٤ للازياء الراقية في باريس، وتقدم العارضة الاولى الى اليمين ثوبا من الخرز المعدني والخشبي معه تنورة ذات ثنيات من تصميم الفرنسي لويس فيرود وتقدم العارضة الاخرى ثوب سهرة طويلا اصفر اللون ذا تطريز ملون للمصمم الياباني هاني موري.

مقتل ٤ عمال مطعم في اميركا

كلاركسفيل - الولايات المتحدة - أ.ف.ب - اعلنت السلطات المحلية ان اربعة يعملون في احد مطاعم الوجبات السريعة قتلوا بالرصاص يوم الاحد الماضي في كلاركسفيل (تينسي)، واوضحت الشرطة ان العمال الاربعة كانوا على الارجح يقومون باغلاق المطعم التابع لشبكة «تاكو بيل» عندما تعرضوا للهجوم. وقد فتح الجناة خزينة المطعم بالمتفجرات. وعثرت الشرطة في المكان على حوالي ٢٠ ظرفا اطلقت من سلاحين ناريين.

للراغبين بالاقلاع عن التدخين

لوندى - انجلترا - رويتر - عرضت جزيرة صغيرة نائية تحاول اجتذاب السياح خدماتها على المدخنين الذين يحاولون الاقلاع. وستصبح جزيرة لوندي الواقعة على بعد ٢٠ كيلومترا قبالة السواحل الغربية لانجلترا منطقة خالية من التدخين لمدة عشرة ايام.

وقال متحدث باسم هيئة تطوير الجزيرة انه سيطلب من المدخنين التخلص من كل مخزونهم من السجائر والتبغ قبل ان يسمح لهم بالابحار الى الجزيرة كما سيوقعون اعلانا بعدم حمل اي من منتجات التبغ ولدى وصولهم الى الجزيرة سيجدون ارفف المتجر والحانة الوحيدين في الجزيرة خالية تماما من السجائر.

تزايد عدد المساجد في أميركا

واشنطن - بترا - ذكرت صحيفة يو اس توداي الاميركية ان عدد المساجد في الولايات المتحدة تزايد باكثر من عشرة اضعاف منذ عام ١٩٦٠ حيث ارتفع عددها من ١٠٤ مساجد الى ١١٠٠ مسجد في عام ١٩٩٣.

وقالت الصحيفة ان اكثر نسبة للمسلمين تتركز في ولاية كاليفورنيا حيث يبلغ عددهم مليون مسلم تبعتها ولاية نيويورك التي بلغ عدد المسلمين فيها ٨٠٠ الف ومن ثم الينوي حوالي ٤٢٠ الفا ونيوجيرسي ٢٠٠ الف وانديانا ١٨٠ الفا وميتشغان ١٧٠ الفا وفيرجينيا ١٥٠ الفا وتكساس ١٤٠ الفا واوهايو ١٣٠ الفا وميرلاند ٧٠ الفا. وبينت الصحيفة ان معظم مسلمي الولايات المتحدة هم من المهاجرين حيث شكلوا نسبة ٥٦٪ في حين بلغت نسبة المسلمين الذين هم من مواليد الولايات المتحدة ٤٤٪.

التقته في الدوحة

«الاسواق» تقتحم أطول رجل في العالم

● أطول رجل في العالم يتحدث لمندوب «الاسواق» محمد قدري حسن

«الاسواق» - الدوحة
من محمد قدري حسن

انهى الباكستاني محمد علم شان أطول رجل في العالم زيارة تاريخية قام بها الى العاصمة القطرية الدوحة للقيام بنشاطات خيرية.

وتزامنت زيارة أطول رجل في العالم الى الدوحة مع وجودي فيها لتغطية فعاليات بطولة كاس الكؤوس العربية للرابعة لكرة القدم التي مثلنا فيها فريق النادي الفيصلي. ورغم انشغالي اليومي الدائم بمتابعة البطولة الكبرى الا انني حرصت على الالتقاء باطول رجل في العالم في حديث لا يخلو من الطرافة والجراة تنشر «الاسواق» تفاصيله مع صور خاصة في عدد لاحق وملحق قادم.

ورحب اطول رجل في العالم بدعوة «الاسواق» لزيارة الاردن في وقت لاحق من العام الجاري للقيام بنشاطات يرصد ريعها لجهات خيرية حيث وهب حياته لخدمة الاسلام ويعمل حاليا في وزارة الاوقاف الباكستانية ويقوم بالدعوة الى الاسلام في العديد من المدن والقرى الباكستانية ويقول انه وفق في اقناع ٥٧٠ شخصا بالاسلام وانه أسس مؤخرا مؤسسة خيرية اسلامية تساعد المسلمين في جميع انحاء العالم وانه يخطط لجولة عالمية من أجل الثقافة ونشر الدعوة الاسلامية حول العالم.

وعلمت «الاسواق» ان اطول رجل في العالم رحب بزيارة الاردن خلال شهر رمضان المبارك للمشاركة في الحملات السنوية الرمضانية المباركة - حملة البر والاحسان -

واخيرا للعلم فقط فان اطول رجل في العالم حسب موسوعة جينيس للارقام القياسية لعام ٩٣ يبلغ طوله ٢,٥٥م ووزنه (٢٠٠) كغم وعمره (٤٠) سنة.

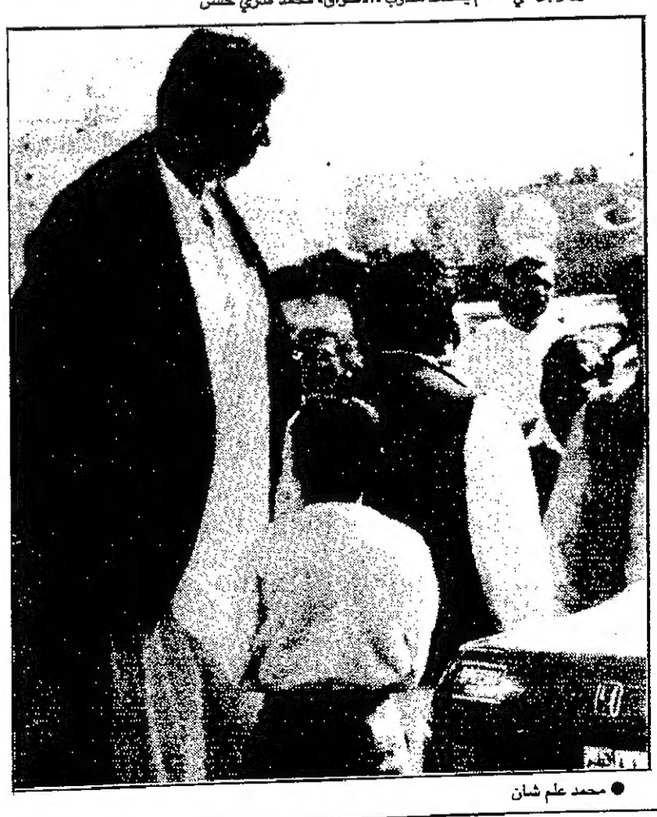

● محمد علم شان

خاصية لتكوين شرايين بديلة في قلب الانسان

واشنطن - بترا - يؤكد الاطباء ان في قلب الانسان خاصية تخلق معه تمكنه من الاستغناء عن اجراء عملية الشريان البديل عندما يحدث لديه انسداد في الشرايين. وهذه الخاصية هي امكانية الجسم لتكوين شرايين جديدة في الوقت الذي تبدا فيه الشرايين القديمة بالانسداد والفشل في امرار الدم.

ونقلت الصحيفة «يو اس توداي» عن هؤلاء الاطباء ان هذه الطريقة الطبيعية في الجسم لوحظت منذ ١٦٦٩ لدى الحيوانات وتعني حقيقة امكانية الجسم لتكوين فروع اضافية للشرايين.

وكانت هذه الاوعية النموية تظهر في تخطيط الشرايين وهي تمرر الدم على شكل تحويله حول الشرايين المسدودة، كذلك اكتشف العلماء ان اجسام بعض الاشخاص اقدر على تكوين الاوعية الاضافية من غيرهم وقد يكون هذا السبب الذي يجعل الجلطات القلبية قوية لدى بعض الاشخاص وضعيفة لدى الاخرين.

ويقول الاطباء انه من الصعب تحديد قدرة الجسم على تكوين الشرايين الاضافية ولكنهم يعرفون ان الاشخاص الذين لديهم قدرة عالية على تكوينها تكون فرصهم افضل في تاخير الحالة المعروفة بفقر الدم الموضعي الناشىء عن عقبات تعترض تدفق الدم في الشرايين وبالتالي يصل للقلب دم قليل ويمكن معالجة هذه الحالة في بدايتها وعندما تحدث لديهم جلطة قلبية فان العضلات تصبح اكثر ميلا للبقاء في حيويتها.

ويقول الاطباء انه يمكن حقن الشخص بمادة تساعد على نمو هذه الشرايين او بجين يساعد على نموها فيتحفز تكوين الشرايين الاضافية وبالتالي تحل مشكلة الشرايين المسدودة ولا تعود هناك حاجة لفتح الشرايين بالبالون او بالقسطرة.

شركة الزي لصناعة الالبسة الجاهزة

المساهمة العامة المحدودة

ص.ب ٣١٥١ عمان ، هاتف : ٦٥٢٦١١

دعوة هيئة عامة عادية وغير عادية

يتشرف مجلس إدارة شركة الزي لصناعة الالبسة الجاهزة م.ع.م بدعوة السادة المساهمين في الشركة لحضور إجتماع الهيئة العامة العادية الذي سيعقد في تمام الساعة الحاديه عشر من ظهر يوم الثلاثاء الموافق ١٩٩٤/٢/١٥ في قاعة غرفة صناعة عمان يليه اجتماع الهيئة العامة غير العادية وذلك للنظر في جدول الاعمال المرسل مع الدعوة وقسائم التوكيل وعدد الاسهم التي يمتلكها كل مساهم.

يرجو مجلس الادارة من السادة المساهمين ايداع قسائم التوكيل لدى مكاتب الشركة قبل الموعد المحدد لإجتماع الهيئة العادية وغير العادية بثلاثة ايام.

رئيس مجلس الإدارة

الأسواق

جريدة يومية سياسية اقتصادية شاملة
تصدر عن شركة الاستثمار الاعلامي
اردنية مساهمة محدودة

رئيس التحرير المسؤول: مصطفى أبو لبدة

رئيس التحرير: يحيى محمود

مدير التحرير: مروان حزين

عنوان الجريدة: شارع الجامعة الاردنية - ص ب : ١١١١٧ - الرمز البريدي : ١١١٣٣ - عمان - الأردن

هاتف - مقسم ٤ خطوط: تلفون : ٦٨٧٦٩٠ - ٦٨٧٦٩١ - ٦٦٢٩٢٢ - ٦٨٣٧٥٥ - فاكس : ٦٨٧٦٩٢ - هاتف الاعلان : ٦٠٤٣٩٠

الاشتراكات: ٥٠ دينارا سنويا او ما يعادلها يضاف اليها اجرة البريد للمشتركين بالخارج

الإعلانات: يراجع بشانها وكالات الإعلان المعتمدة أو مقر جريدة الأسواق شارع الجامعة الاردنية - بعد جسر المدينة الرياضية مباشرة

طبعت في مطابع صوت الشعب